民報
THE MIN PAU

中華民國廿五年四月拾參日

登記證 內政部警字一五九九九號 中宣會中九七九號

中華郵政特准掛號立券按照總包特別優登寄送之新聞紙

第一千三百九十六號

今日二張半售國幣三分四厘

館址上海山東路二百九十號

電話 營業部九三八一六 編輯部九一四六八

電報掛號三〇四六

定報價目 ▲國內每月洋一元 三個月洋二元七角 半年洋五元 全年洋九元（日本朝鮮同）▲歐美各國每月洋三元 報費先惠 香港澳門每月洋二元 郵票九五折算

廣告刊例 ▲特等新聞欄三行起碼每行洋九角 ▲乙種每日每行起碼每行洋九角 ▲封面及社評前行每行洋八角 ▲頭等新聞欄四行起碼每日每行六角 ▲緊要分類每字洋二分 ▲二號字起碼每方寸洋一元二角 英文十六方寸起碼每方寸 日每 每日每方寸

中國空前之大辭書 辭海

本書編校人員凡百數十人，亘時二十年，其優點如下：

一．選辭謹嚴 搜集舊辭新辭，凡五十萬條，去浮就實，精選十萬餘條。

二．解注簡要 各家注疏，搜羅殆遍，折衷歸納，翻檢易明。

三．引書忠實 引用各書，均核對原本，並加注篇名，以便學者稽考。

四．標點顯明 全部加新式標點，句讀確定，意義顯明。

五．資料宏富 全書兩巨册，共三千餘頁，都八百萬字，點號約二百萬，人地書名線約五十萬。

主編者 徐元誥 舒新城 沈頤 張相

搜集材料從事編校者凡百數十人名不備列

發售預約辦法

一、本書分甲·乙·丙·丁四種，均用布面精裝，各分訂兩册，計三千餘頁，約八百萬字。

二、版式：甲·乙兩種爲十六開本，高市尺八寸二分，寬市尺五寸八分，甲種用聖書紙印，乙種用上等道林紙印；丙·丁兩種爲三十二開縮本，高市尺五寸八分，寬市尺四寸，丙種用聖書紙印，丁種用上等道林紙印。

三、全書定價及預約價如下：

甲種定價二十四元
乙種定價二十元
丙種定價十二元
丁種定價十元
在六月底以前預約，照定價六折；在九月底以前預約，照定價七折。

四、預約期限，本年九月底截止。

五、本書分兩期出書，本年十二月底出上册，明年六月底出下册。

六、除預約時聲明向上海總發行所取書外，無論直接郵寄或向分局及經理處取書，均另收掛號郵費，國內各行省及日本·朝鮮，甲·乙兩種每部各八角，丙·丁兩種每部各六角，均於預約時繳清。（蒙古·香港·澳門及郵匯各國，均照郵章計算。）

中華書局編印

樣張印有 承索即贈

新新股份有限公司召集第十一屆股東常會并分派廿三年份優先股息通告

茲經本會決議定明于國曆五月十日上午十時在本公司酒樓部舉行第十一屆股東常會省覽民國廿四年年結賬略並改選董事監察人敬希各股東準時駕臨指示一切如有因事不能親自到會者請出具委託書委託其他股東代表出席自四月十日起本公司照章停止股票過戶一個月除分函外特此通告（又本公司廿三年份優先股息定期于本月十五日開始發給請各股東持股份收據於十五日起（除星期日外）每日上午十時至下午四時駕臨本公司證券部領取爲荷）新新股份有限公司董事會謹啓

上海律師公會召集春季會員總會通告

日期 本年四月十九日（星期日）下午二時

地址 西藏路甯波同鄉會

事由 報告會務 改選職員

附啓 凡會員不繳經常費滿四個月者，統限於本年四月十二日以前將欠費繳清，逾期即行呈報退會。

陳懋宣律師代表萬順正記醬園聲明受盤萬順醬園啓事

茲據萬順正記醬園主王文泰君稱鄙人茲受盤法租界貝勒路萬順醬園之店基生財等項業已雙方立有推受盤據爲證手續均經交割清楚以前該萬順醬園之一切人欠欠人及在外爲人担保情事均歸其自理與受盤人無涉以後正記之營業盈虧亦不涉出盤人之事除立據請由貴律師證明外合並委請代表登報聲明等情前來據此合代啓事如上 事務所浙江路四三〇號 電話九二九一四號

季宗隨律師代表沈四祥即沈鳳祥聲明退夥

茲據上開當事人聲稱鄙人於民國念三年十一月一日與李秉義合夥組織合記公司專營上海市公安局第八分局境內定海路八心沙一帶地方碼頭肩運夫頭起運貨物業務茲因鄙人體弱多病無意繼續經營自願退夥查本公司最近決算有盈無虧是以此時退夥對於合夥事務確無不利核與民法第六百八十六條第二項規定顯無抵觸除委請代函李秉義聲明自即日起解約退夥外並請代表登報聲明嗣後合記公司營業盈虧以及一切人欠欠人均與鄙人完全無涉等語前來合亟代爲聲明如上 事務所南京路大陸商場五樓 電話九〇五一六

王伯憲律師代表李以龍鄒愛貞協議離婚啓事

茲據上開當事人委稱我倆意見不合雙方協議情願無條件離婚永遠脫離夫妻關係此後男婚女嫁各不相涉除立據各執暨請貴律師證明外並請代表登報聲明如上 事務所望志路仁壽里念三號 電話八四四九三

朱和復律師證明朱其超姜香珍協議離婚

茲據上開當事人來所聲稱我倆之結婚原被父母包辦而成現以意見相左難以繼偕白首爲前途幸福計爰經親友之調解協議離異後男婚女嫁各聽自由除經立據委由貴律師證明外再行委代登報聲明以昭鄭重等語前來合代聲明如上 事務所陸家觀音堂白爾部路太和里十二號 電話八五五九五

王亢侯律師代表顏履安卓士庵爲買賣普興輪船緊要公告

茲據卓君士庵將自有沿甯波白沙之普興輪憑中由顏履安定買付有定銀二千元訂立買賣預約爲憑無論何人對此輪本身暨買賣有異議者請儘本月二十以前直接向賣方理直或書面向買方詳實聲明以便核辦過期無主張者認爲無異議當即按預約現定辦理委請代爲公告周知前來合亟據情代達如上諸維公鑒 事務所愛多亞路三十九號 電話八五四九九號

施卓人律師代表源泰西號債權團聲明實行管理該號財產啓事

茲據源泰西號因經濟週轉不靈維持爲艱致積欠債務無法清償債權發生困難現經雙方諒解於上月二十六日訂立調處債務合約由債權團派員監視繼續營業一面實行估價管理以利進行深恐外界不明眞象特請貴律師代爲聲明經過情形在卷但該號爲依約履行起見已將全部存貨店基交出歸敝債權團管理據情代表聲明如右 事務所河南路錦興里大實 電話九五七八四號

王忻堂律師代表樓雙寶君聲明受盤源祥翻砂廠並加記營業啓事

茲據樓雙寶君來稱鄙人前與羅鉅卿君合夥設立源祥翻砂廠現因羅君無意繼續經營徵得鄙人同意即日退夥並將合夥財產之應有份立據讓與鄙人獨資營業以前所有各方債務之權利義務於本年四月九日分別清償議定合夥契約互執嗣後該廠添加「復記」由鄙人獨資營業以前所有担保亦作無效除請到場證明外懇代登報聲明以昭鄭重等語前來據此用特啓事如上 事務所貴州路一二〇號 電話九三五四四號

王思賢律師代表陳生堂爲其妻嚴氏捲逃無蹤聲明脫離關係啓事

茲據茂泰煤號主陳生堂來所聲稱髮妻嚴氏突於本月八日上午十時許出走不歸事後查悉竟敢竊取鈔票洋六百餘元金戒二只金鐲一雙手錶一個並將結婚庚帖一併帶走是其捲逃無蹤顯見惡意遺棄生堂從此應與嚴氏脫離夫妻關係除報靜安寺捕房追究外所有該嚴氏在外一切行動生堂概不負責請貴律師代爲登報聲明等語合代啓事如右 事務所法租界貝勒路南口恒慶里二十七號 電話八一二六一號

何瑑律師啓事

鄙人忝列法曹二十餘載向抱當可去職不敢違法之主旨幸自執行律師職務以來亦謹遵律師章程未敢稍越法規一步此職此志可誓天日乃事有出人意外者近緣前任江蘇高等法院書記官朱炳武陳朝鑽因有誹謗及詐欺嫌疑由吳縣地方法院檢察處以逆料之偵查不幸鄙人與之皆屬同鄉且係相識平日難免有書扎往來因此致事務所住宅於上月二十七日被搜查毫無嫌疑證物本月八日身體復遭拘捕當日解蘇幸蒙承辦法官明察一度質詢即得恢復自由旋即返滬惟查閱滬蘇各報則已皆有登載代爲過事宣傳有謂與楊紹彭譚焯一案有關有謂犯罪嫌疑重大捕風捉影每多失實殊屬淆混觀聽有損名譽致荷各親友紛紛垂問本當一一走告奈初返滬精神與時間均感不適故此登報聲明以釋各親友關懷而正觀聽諸希鑒察爲荷

袁仰安律師代表潘榮記營造廠爲使用印鑑緊要啓事

茲據潘榮記營造廠經理潘榮福君（一字尚林）聲稱鄙人近因廠務繁劇對於營業上所用印鑑不得不分別用途說明圖樣通告各界以資公一而昭愼重自登報日起凡（一）各項銀錢進出借據憑單以及重要私文件除蓋正方「潘榮記營造廠」六字正楷圖章並蓋正方「潘尚林印」四字隸書圖章外並一律由鄙人親筆簽名方爲有效（二）投標及各項工程之標單均蓋用長方直條「潘榮記營造廠」字樣圖章以前已執有敝廠或鄙人任何單據文件合同其所蓋圖章與上述情形不相合符者統請於二星期內通知或來敝事務所接洽改正爲荷 事務所南京路大陸商場四三二號 電話九三四四號

余成鋐律師代表益順牛皮草貨號爲結束營業聲明

茲據益順牛皮草貨號經理胡國樑君來所聲稱本號股東無意繼續營業已於念五年一月念四日起終止營業除汪何二股東經手未了事件以及人欠欠人各款分別清理楚所有本號股本暨年餘利業已交與股東余潤生君親自收清同事人等亦經給資解散全部結束並無委請代表登報聲明等語前來據此合代登報聲明如上 律師事務所靜安寺路九六衖十二號 電話九二四六四

尤濟華次子錫晉 洪發潮長女劍芬 爲訂婚啓事

茲由于文璨張錦枌二先生介紹經雙方男女同意於民國二十五年四月十二日假上海西門丹鳳樓舉行訂婚特此敬告

新港洪高記行主洪蓮舟啓事

謹敬者茲爲設立吳淞愼成豬行之事近聞外傳鄙人有共同合股之事請查鄙人與該行並無合股契約之成立對於該行設立鄙人絕不聞問恐各界不明眞相特此登報聲明茲後愼成如有發生各項關係與鄙人絕對無涉 民新兩報

緊要聲明

鄙人有事在外一時不得回國凡由小兒等私自簽訂或行將簽訂之各種工作契約經商條件借押款放款產業授受等情未得余本人親筆許可絕對不負責任 張瑞椿啓

徐爲根爲胞妹解除婚約啓事

逕啓者胞妹榴香前憑朱姓爲媒與陸伯順訂婚擇日迎娶今據陸伯順央人說情要求解除婚約姑念親友情面幷商得胞妹全意准許陸伯順之要求雙方准予解除婚約以後男婚女嫁各不干涉因此而所受損失現由陸伯順償還恐諸親友不明眞相特登報聲明此啓

國債基金管理委員會念五年三月份基金收支報告

[illegible]

國民政府軍事委員會禁烟委員會總會警告種運售烟犯並勸誡吸烟領照限戒通告

[illegible]

社評

今日之建築（愚）

談建築者、非繩中國古代宮室宗廟之美、卽誇西洋近代建築之偉、於是國內新建築、雖年有增加、無不出入於中西古今之間、生吞活剝、刻意模倣、令人見之、輒生懷古撫今之感、有心人於此、深感泥於古與泥於今、同樣不合時地之宜、主張用人之長、棄人之短、而創造一適合現代中國之作風、然一般人或又將譏其不中不西、不古不今、而竊議其多事、

余謂今日討論之建築、祇是少數之特殊建築而已、非適用於多數人之普通建築也、卽使此問題而得一解決、最多不過產生一足以代表新中國之建築、而與多數人需要解決之住的問題無關、足以代表一時代文化之建築物、必須具有精細、富麗、偉大等各種條件、博採物力、厚集人力、糜費財力、均非所計、故能爲當時所驚羨、爲後代所瞻仰、然此種建築、與民生問題風馬牛不相及、在今日之中國、是否爲適合需要、尤有考慮之餘地、

以中國今日物力之艱難、經濟之枯竭、住的問題、需要適當之解決、在都市中尤覺其急切、往日之高堂深院、固非繁盛都市所能容、亦且不合經濟、卽近年流行之都市新建築、又何嘗適合居住之需要、以致空屋日見其多、蓋計劃建築者、雖以經濟、適用、美觀相標榜、而其所謂經濟、尙不合於居住人之條件、適用美觀、亦未必合居住人之需要、其弊在計劃建築者、祇立於經濟社會之最高峯俯視一切、未曾深入經濟社會之裏面、以致扞格不入、處處發現其矛盾、

抑更有言者、建築所需要之物力、至今愈精而愈廣、而中國與建築有關之事業、未能及時而興、有中國原有之材料廢棄不用者、有中國原無此材料者、故一新建築出、則必取給於外來之物力、高矗入雲之巨廈無論已、卽普通住屋亦莫不皆然、計劃建築者求其新取其便、未嘗顧及材料之來源、致有建築日新中國材料日廢之感、計劃者徒責本國事業之不長進、不能應付其需求、忘其本國人有利用本國材料之責任、此又建築業與本國經濟極有關繫之一事、

余以爲今日建築家應考慮之問題、(一)如何解決多數人住的問題、不使其負担加重、(二)如何利用本國材料以施於建築工程、至古代建築之美、西洋建築之偉、與別創新時代建築、均次要問題、敢於中國建築展覽會開會之頃、貢其一得之愚、

蔣院長離漢赴川

主持成都軍分校開學禮

昨晨訓話鄂各中校學生

中央社十二日漢口電　蔣院長十二日上午十時渡江．赴右旗操場教廳召集之各中等學校學生作懇切之訓話．何成濬．楊永泰．各廳長及各校長．均到場聽訓．約一小時、復巡視右旗營房後、渡江回行轅休息、下午四時離漢西上．聞係赴川主持中央軍校成都分校開學典禮云．

路透社十二日漢口電　蔣院長星期五日由京抵此、昨接見官員頗忙．今晨蒞武昌陸軍專校．對學生訓話．

中央社十二日漢口電　鄂查禁種烟特派員王時、十二日午晉謁蔣委員長、報告鄂省禁毒近況、一、破獲毒案七十七起、二、查封烟館五五六八處、三、勒戒烟民一零三一二八、四、自動戒除者三一零二一八、五、烟民登記二十五萬人、六、全省七十縣已具結報告者、計肅清烟毒六十九縣、現僅鷄峯一縣、尙未具報、已兩次電令督責辦理、聞蔣委員長以鄂省禁毒情形、已具相當成績、表示欣慰．

中央昨舉行清黨紀念

吳委員敬恆主席並報告

各地亦一致舉行紀念會

中央社十二日南京電　中央於十二日晨九時舉行清黨紀念會、到中委林森、吳敬恆、李烈鈞、鄧家彥、蔣作賓、余俊賢、陳亦有、陳訪先、王祺、姚大海、趙允義、溥侗、賈覺仲尼、洪陸東、黃慕松、傅汝霖、王用賓、吳揭峯、蔡元培、雷震、羅桑堅贊、邵華、馬超俊、李嗣聰、陳紹寬、徐恩曾、謝作民等三十餘人、及中央各部會工作同志共約五百餘人、由吳委員敬恆主席、領導行禮後、即席報告、至九時半詞畢、禮成散會、

中央社十二日南京電　南京市黨部十二日晨九時召開清黨九週紀念會、行禮致詞後、呼口號散會、

本報十二日杭州電　杭各界今日開清黨紀念會、王漱芳主席、報告清黨經過、

中央社十二日安慶電　省黨部十二日晨各界舉行清黨紀念會、到代表數百人、由苗培成主席、宋振榘報告、

中央社十二日徐州電　徐埠各界十二日晨、在縣黨部舉行清黨紀念會、戴志強主席報告、

中央社十二日開封電　汴各界代表三百餘人、十二日晨九時、在縣黨部開清黨紀念會、方覺慧主席報告、劉振羣、方少雲演講、十時許散會、

中央社十二日漢口電　十二日清黨紀念、武漢各黨部均舉行紀念會、省黨部由魯蕩平、市黨部由陳沖嶺、平漢湘鄂兩黨部由劉文松劉志平報告紀念意義、又漢口區海員黨部由楊震報告清黨經過、

中央社十二日重慶電　十二日爲清黨紀念日、渝市及巴縣黨部、在兩巴縣黨部禮堂聯合舉行紀念大會、到各機關團體學校代表四百餘人、

中央社十二日福州電　十二日清黨九週年紀念、省黨部召集各機關團體代表、舉行紀念大會、並印發告同胞書、

中央社十二日香港電　十二日上午九時各界假紀念堂舉行清黨九週紀念會、到數百人、鄧青陽主席並致詞、

孫繩武昨抵平

▲商同民與報社糾紛善後

中央社十二日北平電　孫繩武十一日晚由京抵平、十二日召回教代表、詳詢與兩報糾紛經過、並商善後辦法、孫以事件業已和平解決、甚表欣慰、十二日電中央報告解決經過、並請中央對保障回民事、重申前令、以免再發生不幸事件、

潘王等離京北返

中央社十二日南京電　潘王暨偕格林沁、託克託胡、圖默爾居三代表來京向中央報告並請示、茲已公畢、十二日下午四時許、乘平浦車附掛專車一輛離京返綏、蒙藏會等機關均派員蒞站歡送、潘王等過平時、將有數日勾留、

本報十二日南京電　潘王偕三代表十二日下午車北返、潘王臨行派李鐵山爲駐京代表、

張新吾定月底赴日

本報十二日南京電　駐日商務參事張新吾、十三日晨赴滬、月底赴日、

比使昨赴大同

中央社十二日北平電　比使紀佑穆十二日下午五時乘平綏車赴大同、

遏止華北走私 財部新定實行辦法

孔今日召關係部會交換意見

本報十二日南京電　對遏止華北走私處置、鄭琳十一日晚偕林世則奚定謨兩監督赴滬謁孔部長請示、並彙集總務司意見、草擬實行辦法、孔定十三日返京、召關係各部會、交換意見、以便提政院核准後施行、聞該項辦法內容、注意於鐵道航行載運之查緝、

中央社十二日南京電　遏止華北走私案、關署與總稅務司確已草定辦法、在該項辦法草案、未提經政院所指定之關係各部討論前、關署長鄭萊特電召津秦兩海關監督林世則、奚定謨、於十二日下午由京赴滬、會同總稅務司梅樂和、再加以研究補充、財部擬俟此項辦法草案、十三日呈部後、即約請關係各部開會討論、如有結果、可望呈請十四日晨政院例會核定公布、至林奚日內仍將由滬來京、俟院會通過此案後、即返任遵照執行、此項緝私辦法、內容偏重於充實緝私之機構與力量、企足以遏止走私猖獗之風、因照現行之緝私辦法、已不切實用、不得不另覓新途徑也、

宋哲元召秦德純赴津

將同往各縣巡視

中央社十一日北平電　宋哲元十二日電召秦德純赴津、同往巡視各縣、秦日內啓程、祝賀十六日宋哲元太夫人壽辰後、卽由津隨宋出發、

中央社十二日北平電　秦德純陳中孚十二日晚七時、在市府歡宴松室孝良、邀中日要人今井桑原花輪及劉哲、門致中等作陪、至九時許始散、

中央社十二日天津電　宋哲元十二日尙在津、十六日爲其太夫人壽辰、並不舖張、擬於是日在曹家花園招待賓客、至宋出巡期須十六日後始能決定、

冀省府昨日槍決八毒犯

日內將槍決大批毒犯

中央社十二日保定電　冀省府嚴厲禁毒、十一日斃毒犯史俊嶺等八名、聞日內將再槍決大批毒犯、

冀省恢復警務處

中央社十二日保定電　河北全省警務處已正式恢復、李炘兼處長、內設三科及秘書督察兩處、經費月二千四百元、各縣各公安科亦經改局歸警務處管轄、縣長處指揮監督地位、

冀清理全省官產

中央社十二日天津電　冀財廳分區清理全省官產、以利稅收、天津青縣靜海三縣區、派葛傳鑫負責、葛十一日已來津、卽組織機關、清理三縣官房產及黑地、

補英達賴 繼任蒙政會秘長

中央社十二日張家口電　蒙政會秘書長德王遞任副委員長後、所遺秘書長缺、由補英達賴充任、郭任該會教育處長、

平蒙藏學校 紀念成吉思汗

中央社十二日北平電　十二日爲元太祖成吉思汗誕辰紀念、蒙藏學校十二日晨舉行紀念會、到各界代表等五百餘人、由楊雨豐報告紀念意義、下午表演各種遊藝、以示慶祝、

津日總領館 交涉發還運私船

津海關已予拒絕

中央社十二日天津電　津海關前在大沽口外、查獲昌興帆船裝載私貨達九百噸、當予扣留沒收、津日總領館竟提出交涉、謂此船係僞籍應予發還、海國已拒絕所請、

竹下昨由平赴津

中央社十二日北平電　日駐榆關特務機關長竹下、十一日由平赴通縣、十二日晨返平、定日內赴津、候晤日軍參長永見、商談一切、

中央社十二日北平電　竹下十二日下午五時十分赴津、

中政會審議 所得遺產兩稅

本報十二日南京電　所得遺產兩稅、中政會財政經濟兩委會、十七日開會審議、以便早日開征、將來開徵機關、擬由其他稅收機關兼辦、由各省財廳局督率、

各校免費公費生 決下年度起實行

本報十二日南京電　政院令各省府對各校免費公費生、決自下年度起實行、

五省特教委會 最近可成立

中央社十二日南京電　五省特教委會組織規程、已經教部呈行政院核准備案、卽可公布、據教部主管司負責人談、該會委員名額爲十餘人、除主管司長等及五省教廳長爲當然委員外、聘委人選、教部正在考慮中、日內可決定、該會最近即可成立、

灤河鐵橋展期落成

中央社十二日天津電　北甯路灤河鐵橋自開工後、因天氣寒冷、致影響工作甚鉅、目下祗建成十二墩台、每台均深七十餘丈、異常堅固、將來修成、可保百年、但因工程浩大、原定二年半全部落成、勢須延長期限、

蒙旅平同鄉組振會

中央社十二日北平電　蒙旅平同鄉十二日開會、主席那彥圖、決議(一)組蒙旅平同鄉蒙災振委會、(二)電中央各院部會乞振、(三)電旅京蒙同鄉成立同樣組織募賑、

中央社十二日張家口電　旅張蒙古同鄉、十二日假十二旗辦事處、召集蒙災賑濟談話會、由孟克德勉格爾主席、討論成立蒙災賑濟委員會察省分會、

贛各機關檢舉烟毒

中央社十二日南昌電　贛黨政軍機關、開始烟毒總檢舉、依照禁烟總會規定、限於兩月內辦竣、又據省禁烟會調查、全省各縣烟苗已絕跡、

中央社十二日福州電　省府迭據禁委會及禁烟督察處等呈報、烟民登記每多心存觀望、特令各縣務速嚴催各鄉未登記之烟民如限補行、逾期查出、依法槍決、

交部派吳耀之等 常駐招商局辦事

本報十二日南京電　交部派吳耀之梁麗藻吳麟江三視察員、赴滬常駐招商局辦事、以便切實整頓、

石碼駐軍 在旅社圍捕匪徒

匪逃捕嫌疑六人

本報十二日廈門電　石碼駐軍偵探十一日夜十一時圍新新旅社捕匪、偵探先入房、匪數人乘不意開槍、射死偵探三人、激戰後、死兵士三、匪登屋跳越逃去、在旅社捕嫌疑六人、十二日晨解漳、聞逃匪中亦多受傷、

道清路 延內段土工已竣

中央社十二日開封電　道清路延長至內黃縣王莊、土工已竣、現由各方紛向沿線運石、

渝市外僑調查統計

中央社十二日成都電　民廳調查渝市外僑職業、計商三五、振務一、教育十、傳教八、軍一、會計一、醫十五、工四、總計有職業者七五人、其籍貫英一九、美一八、日一一、法九、德六、希臘三、俄二、義二、朝鮮一、西班牙一、奧一、瑞典一、丹麥一、

廣州火災 損失達百餘萬

路透社十二日廣州電　昨日侵晨此間叢桂路之火警、損失達百餘萬元、所毀之炸藥値二十萬元、火場仍有多處未經清除、死傷確數尙不能知、衆信死者不若初料之多、消防隊共傷卅二人、無一喪生、火區共有街四五條、燬屋二百餘所、內有大貨棧數所、當火燬時、幸公共汽車公司將所儲之汽車與汽油、竭力移去、否則將更烈矣、

隴海路咸興段敷軌

中央社十二日西安電　隴海路咸陽至興平段、定十三日晨開始敷軌．下月中旬可通車、敷軌員工十二日晨由省赴咸、

日練習艦隊將來滬

電通社十二日大連電　自本月九日以來駐泊當港之練習艦隊岩手八雲兩軍艦、今日起錨往旅順、預定滯留一二日後開往上海、

湯恩伯軍在稷山城北予匪重創
斃匪六百餘俘匪及槍械甚多
石城之圍已解殘匪正包剿中

中央社十二日太原電　由汾城新絳竄擾稷山之匪、十一日早在稷山城北、與湯恩伯軍激戰、午我軍進佔寺後、竄杜家塬之線匪、復反攻數次、均經擊敗西退、是役確斃匪六百餘名、獲匪及槍械甚多、我軍亦少有損失、並擄俘匪供稱、與我對戰之匪、係僞八十一、七十八、四十一、八十三四個師、毛匪澤東確在其中指揮、我軍仍乘勝追剿中、盤據離石之匪、經我軍各部分路進剿、已於十一日晚抵離石城、即將該匪擊退、城圍已解、現匪竄至離石中陽間之朱家莊一帶、十二日已被李楊孫方各部四面包圍、正在激戰中、日內即可將該匪撲滅、

中央社十二日太原電　中陽離石境內殘匪、經我軍清剿、多向隰縣境內逃竄、隰縣東南三十餘里之陡坡村等處、近聚匪千餘人、又由洪洞萬安鎮竄來殘匪千餘人、到敕香鎮、有與陡坡村等處殘匪合股模樣、連日經我陳旅痛剿、斃匪甚衆、並聞匪竄實際不到半數、其餘多係地方壞人、隨匪打劫、

陝辦理匪區善後

中央社十二日西安電　陝北匪區已相繼收復、省府奉令辦理匪區善後、着重救濟及交通建設、省令建廳及各區專員遵辦、

贛匪區封鎖解除

中央社十二日南昌電　贛省剿匪時期之經濟封鎖政策、自解除後、各封鎖區油鹽集中公賣均撤消、據主持此事人談、駐漢美領事、曾爲火油一項、請求國府尊重條約、現在恢復人民買賣自由、非特減除民間痛苦、並可消弭外交糾紛、

閩東殘匪逃壽甯

中央社十二日福州電　閩東范鐵民、謝作霖、葉飛等股匪、經我軍分路追剿、匪勢力蹙、保安三團在壽甯富山山谷一帶、與匪激戰、生擒匪僞獨立師參長王敬孔等五名、王匪爲鄂人、被捕時、頭部受重傷、並擊斃匪六十餘人、奪獲槍械亦夥、殘匪逃壽甯景甯邊界、

浙省黨委歡宴居正

中央社十二日杭州電　居院長十一日爲由贛抵杭後、下午視察浙高法院、十二日晚六時浙省黨部各委設筵歡宴、邀省政府各委作陪、居定十三日上午八時出席省黨部紀念週、九時出席省政府紀念週訓話、在杭躭擱二三日即返京、

韓復榘今出發視察

本報十二日濟南電　韓復榘定十三日早由濟赴魯各縣視察、幷赴青晤沈鴻烈、

吳鐵城昨抵杭

本報十二日杭州電　吳鐵城十二日下午三時抵杭、寓大華飯店、下午七時黃紹雄往晤、並在樓外樓設宴、爲吳洗塵、

新任川教廳長 蔣志澄將由盧晉京

中央社十二日南京電　新任川教廳長蔣志澄、現正辦理廬山管理局移交事務、蔣奉命後、定十三日由廬赴京、向中央請示、然後入川履新、

威專員孫璽鳳視事

中央社十二日威海衛電　十二日晨、新任管理專員徐東藩移交印信、新任孫璽鳳接收視事、徐並發表别威人書、長千餘言、情詞誠摯、

黃水試驗下月開工

中央社十二日天津電　黃水試驗計劃、關係方面商定在開封黑崗堡設廣大之試驗場、引黃河之水作實際之試驗、預定下月間開始工作、津水工試驗所長李賦都將親往主持、

時人行蹤

中央社十二日南京電　馬鴻逵前赴滬訪友、前已事畢、十一日返京、隨馬赴滬之甯省教廳長童耀華、亦於十二日晨抵京、

本報十二日南京電　高秉坊談、本人定五月初出發視察邊省賦稅情形、先赴西北轉道入甘、再赴其他各省、俟視察竣事、呈報財部、以便從事計劃改進、

中央社十二日南京電　南開大學經濟研究所主任何廉博士、上月赴川調查經濟狀況、茲已事畢、十二日下午由蓉飛抵京、擬出席中央研究院十六日評議會後返津、

中央社十二日漢口電　高一涵定十三日晨、偕席德炯及該局工務科長程仁武等、乘輪赴長江上游、視察新堤第三工務所及荊江各堤歲修暨堵口工程、約旬日後返漢、

中央社十二日洛陽電　駐漢美副領事戴樂、十一日抵洛遊覽龍門等名勝古跡、

中央社十二日鄭州電　張繼十二日由陝過鄭返京、

美三批遊歷團抵平

中央社十二日北平電　美三批遊歷團二百六十五人、十二日下午五時由秦皇島乘專車來平遊歷、

滬杭公路覆車 慘斃一命 西門子經理德人獨無恙

本報十二日杭州電　西門子洋行經理德人及二侍者共三人、前日駕自備汽車經滬杭公路赴餘姚遊玩、車抵五杭車站時、因路面不平、致車身顚覆、二侍者斃命、經理無恙、

永淸縣巨風翻渡船 溺斃九十一人

本報十二日天津電　永淸縣永定河曹家堡雙營兩渡口、巨風吹翻船二隻、溺斃船戶乘客男女九十一人、

豫棉產改進所擬定念五年度棉產改進計劃
劃分全省十六個宜棉區域
設棉作試驗場分設指導所
與農作取得確實合作協助

（鄭州通訊）河南氣候溫和、土地肥厚、除河邊粗砂地、砂崗地傾斜過甚、及低窪排水不良地、不宜植棉外、棉花之栽培、幾遍及全省、且以植棉利益、比較他種農作物較爲優厚、以故植棉面積、年見增多、據民國十九年棉田面積之估計、爲二百七十萬畝、迄至二十三年增加至四百萬畝、及棉產額亦自六十萬担增至一百萬担、於此足見河南棉產改進之前途、實有無限之希望、惟是改進全省棉產、當以培育良種、改良品質、改良栽培方法、防治病蟲、提倡鑿井以灌漑、避免天災、以增加單位面積之產量、提倡新式農具、軋花打包機械、以減低生產成本、實行產地棉花分級、以增厚棉農產品價值、設管理棉子區、集中純種、謀推廣上逐年之推進、推行棉花產銷合作、集中產品、解決紗廠細絨原料之需要等項、爲最主要、凡此改進工作之推動、須有整個計劃、按步進行、始克達到棉產改進之目的、河南棉產改進所除向中國銀行商洽水利貸款五十萬元、辦理棉區鑿井、以免因天災而影響棉收外、並在美新購最純良之斯字第四號棉子、散放各棉區種植、茲將河南棉產改進所擬定之河南省二十五年度棉產改進計劃、探錄如後、

整個計畫

整個計劃大綱、甲、分區、查河南宜棉區城、甚爲遼闊、而所產之棉、品質不同、如靈寶棉、爲最猶良、次之爲洛陽彰德等棉、至於栽培方法、亦因地而異、故改進棉產之目標、不能以棉產之多寡爲根據、當以各地棉產可以推廣及需要改良之情形如何而決定之、茲按全省產棉及宜棉之實際情形、劃分全省爲下列十六個相當大小區域、以便工作、一、安陽區、包含安陽、湯陰、內黃、臨漳、林縣、涉縣、武安等七縣、二、新鄉區、包含新鄉、博浪、延澤、封邱、滑縣、濬縣、淇縣、汲縣、輝縣、獲嘉等十縣、三、鄭縣區、包含鄭縣、修武、武陟、廣武、滎陽、博愛、沁陽、溫縣、汜水、孟縣、濟源等十一縣、四、開封區、包含開封、陳留、興仁、中牟、民權等五縣、五、洛陽區、包含洛陽、新安、孟津、偃師、鞏縣等五縣、乙、靈寶區、包含陝縣、靈寶、盧氏、閿鄉等四縣、七、洛甯區、包含洛甯、伊川、嵩縣、宜陽等四縣、八、臨汝區、包含臨汝、魯山、輔城、禹縣、密縣、登封、伊陽等七縣、九、新鄭區、包含新鄭、宛陵、許昌、臨潁、偃城、商水、西華、扶溝、鄢陵、尉氏等十縣、十、太康區、包含太康、淮陽、鹿邑、拓城、杞縣、通許等六縣、十一、商邱區、包含商邱、雍邱、永城、夏邑、虞城等五縣、十二、海南區、包含海南、新蔡、沈邱、項城、上蔡、西平、遂平、確山等八縣、十三、泌陽區、包含泌陽、桐柏、唐河、方城、舞陽、襄城、每縣等七縣、十四、信陽區、包含信陽、羅山、正陽、光山等四縣、十五、潢川區、包含潢川、商城、固始、息縣等四縣、十六、南陽區、包含南陽、新野、鄧縣、鎮平、內鄉、浙川、南召等七縣、乙、設施、一、全省設一棉產改進所、主管全省棉產改進之事業、並直接担任所在區域內之指導工作、二、試驗場豫北東西南各設試驗場一處、其中以一處爲總場、並於其他需要地點、設立棉種繁殖場、若干處、三、重要指導所或指導員辦事處、一、每一重要工作區域、設一植棉指導所、（初辦時或僅設一指導員辦事處、）担任全區域內棉產改進指導工作、（一）國定指導所附近棉田若干畝、（一萬至五萬畝）爲棉種管理區、（初辦時稱爲棉種管理實驗區）、內設（二）棉作試驗場、或棉種繁殖場、其大小視管理區內棉田面積多少定之、以其出產之棉種、能分五年供給管理區換種用爲度、（三）軋花廠以能供應管理區內軋花爲標準、（四）收花部收買區內籽棉、經軋花後、將棉種照市價作價、留歸指導所分配、將花衣交改進所之運銷處銷售、如有盈餘、分配還諸棉田主、（五）將工作區域內、其他規定棉田、或可以推廣之棉田、按照地域、分爲若干小區、每年由指導所按戶責令換種、二、每一次要工作區域、設立指導員辦事處、其工作性質、大致與前項相同、惟工作範圍較小、必要時得改設指導所、四、調查統計、改進所指導所及指導員辦事處、均各担任所在工作區域內之調查工作、其他各區設調查專員、或臨時派員調查、

施業設計

二十五年施業計劃、甲、設施、本年本所之事業施設規劃如次、一、開封區所遷開封與河南大學農學院合作、所有農學院關於棉作上之研究育種、試驗、教學、及棉場、統由本按受辦理、設棉作試驗場一所、面積三三百畝、軋花廠一所、30吋經機力軋軸機二十二部、二、鄭州區設鄭縣指導區辦事處、並接收中央大學鄭州棉場面積三百零六畝、三、彰德區棉作試驗場及指導所、作、仍歸本年新設新式軋花廠一所工軋取本年指廣之純種產品、設機力軋花廠一所、改良原灌漑井、四、太康區指導所、仍歸添設棉作試驗場一處、面積四百二十畝、移杞縣軋花廠至太康、五、洛陽區與第四農林局合作、增設指導所一處、棉作試驗場一處、棉場面積二百二十畝、整理象莊合作社原有軋花廠機件、六、靈寶區添設靈寶指導區辦事處、（所與河南大學合作設棉作場一所面積八十畝）七、汝南區指導員辦事處仍歸、八、確山區添設指導區辦事處、九、禹縣區添設指導區辦事處、十、商邱區添設指導區辦事處、十一、新鄉南陽二區增設調查專員各一員、

工作綱要

（一）試驗及育種、（一）開封場、舉行肥料試驗、鹼土改良試驗、進行斯字棉之育種、（二）彰德場面積一千二百五十畝、試驗方面、繼續舉行肥料試驗、灌漑試驗、摘心試驗、育種根據以前品種比較試驗結果、表示產量品質、在河南爲我國固有之中美棉各品種所不及、特向美國斯字棉純種公司選購斯字棉第四號純種棉籽四萬四千鎊、繁殖一千畝、以備明年推廣之用、（三）太康場舉行栽培試驗、品種試驗、並繁殖斯字棉第三號、（四）鄭州場、舉行肥料試驗、摘心試驗、進行脫字棉育種並繁殖脫字棉、（五）洛陽場與第四農林局合作、舉行區域試驗、繁殖斯字棉第三號、（六）靈寶場與河南大學合作、繼續進行靈寶棉育種並繁殖德字棉第五百三十一號棉種、以備將來代替不良之靈寶棉、二、研究除原有美棉空白試驗、天然集交試驗、仍賡續進行外、今年擬廣爲徵集全省棉種樣品研究、其纖維實效長度、廢花百分數及與紡紗上有關之各種性質、三、指導推廣、（一）鄭州區設棉種管理實驗區一萬畝、推廣良種六百担、面積一萬畝、借用豫豐紗廠軋花機、（二）彰德區設棉種管理實驗區三萬畝、推廣良種三千担、面積五萬畝、改建新式片流式鋸齒軋花廠一所、（三）太康區設棉種管理實驗區一萬畝推廣良種五百五十担、面積九千畝、整理軋花廠、並將杞縣軋花廠移至太康（四）洛陽區設棉種管理實驗區二萬畝、推廣良種九百五十担、面積一萬五千畝、並整理原有合作社軋花廠、（五）靈寶區設棉種管理實驗區三萬畝、並籌設四十部三十二吋徑軋軸軋花廠一所（六）汝南、商邱、禹縣、確山、各推廣良種四百担、面積六千六百畝、並設人力軋花廠（七）新鄉南陽二區、各設調查委員、調查各區棉產情形、四、調查統計、（一）由各工作區域調查專員於每縣每區、約定特約調查員五人、負責報告棉田面積、棉花產量估計、及其他指定事項、特約調查員如有缺額、時、由調查員隨時約聘補充、（二）各特約員調查員每年分三期、向改進所報告調查結果、（三）各調查員担任所在區域之復查工作、報告、改進所、以憑核對、（四）統計工作、由改進所辦理、每期定時發表報告、五、棉花運銷推廣良種及管理實驗區棉田、既經增多、則其出產棉花亦必隨之增加棉收、前本所特設運銷辦事處、以應事業之需要、六、合作及灌漑、改進棉產、除前述四項工作外、提倡合作及改良灌漑、亦屬必要、蓋組織合作社、可以增進棉農經濟上之發展、植棉資金豐厚、棉產卽可增加、改良灌漑、棉苗生長、不受氣候限制、產量品質、兩有裨益、現已與河南省農村合作委員會及建設廳、鑿井事務、取得確實合作、互相協助、以利進行云云、

居院長抵杭 視察浙司法
召高法院全體訓話
勉以守法秉公處理

（杭訊）司法院院長居正十日晨十時由南昌乘浙贛路車啓節來杭、十一晨十時許、抵江邊站、浙省府祕書長黃華表、浙高等法院院長鄭文禮、高等法院首席檢察官宋孟年、暨地方法院院長袁濱等、均渡江前往歡迎、居氏抵杭後、卽下楊裏西湖樂廬、浙省府主席黃紹雄、于上午十一時半至樂廬謁晤居氏、談約二十分鐘辭出、居氏中午在樓外進餐、下午三時許蒞高等法院視察一週、並召集該院全體人員訓話、大意謂浙省司法、較其他各省上軌道、現在司法受黨與政治力量之保護、已可獨立行使職權、不若北洋政府時代、橫遭軍閥之摧殘、尙望司法同人繼續努力、以求進步、使中國之司法制度、臻於至善、次謂法官因應守法、但同時亦須注意社會實際情形、秉公處理、故步自封、亦所不取云云、迄四時半始畢、下午六時、鄭院長及宋首席檢察官合宴居氏於鏡湖廳、邀黨政法軍警長官四十除人作陪、迄八時許始各盡歡而散、聞今晚浙省黨部假大華飯店設宴爲居氏洗塵、明晨八時居氏將出席省黨部紀念週訓話、九時出席省政府紀念週訓話、居氏在杭約有二三日之勾留云、

浙建廳長接事後 愼重研究建設方針
計劃尚待擬訂中
三年計劃說不確

（杭訊）新任浙省委兼建設廳長伍廷颺、經省府主席黃紹雄一再督促、業於前日由桂抵杭、連日巳三次謁晤黃主席、面洽移交接收事宜、並召見建設廳祕書主任江家瑂詳詢廳務、有所指示、十一日上午九時、前[illegible]

記者復於昨日下午往訪伍廷颺氏、詢以建設方針、據談、本人今日召見本廳各科室及各附屬機關負責人員[illegible]

導淮入海工程 展限五月中旬完成

省令各縣長駐工督促進行

洪湖大堤本月底可告完竣

（鎮江快訊）江蘇省建設廳以蘇北各項水利工程、關係整個蘇北安危至鉅、故對於導淮入海工程、蘇北修築洪湖大堤、及微湖大堤等工程、積極督修、冀期如限完成、蘇北水利建設情形、記者曾赴建廳探詢、略誌於后、

導淮工程

省廳本限於四月底趕築完成、惟本年入春後、雨雪頻仍、氣候嚴寒、影響工程進展、個爲最大原因、似非人力所能挽救、故局部工程、乃因之停頓、雖經省廳限令各縣加增工伕趕出土方、但因停工巳久、如果依限完成、殊非易事、刻聞省府爲顧及事實、恤工艱起見、特准展期於五月十五日以前、限全部工程一律竣工、並令沿淮各縣長駐工、努力督促、工伕方面、建廳據導淮入海工程處最近之報告、實到二十八萬餘人云、

洪湖大堤

洪湖大堤爲淮揚

鄂春荒達五十縣

▲宜城因饑斃命者數百人

▲應城京山保康災情慘重

▲水災會員請迅撥款振濟

（漢口通訊）鄂省自去歲大水成災後、繼以秋收告歉、民間至感困苦、籌款振濟、數百萬災黎、遂得勉爲存活、本年復春寒害種、益以青黃不接、近來各縣呈報春荒、請求救濟之縣、幾如雪片飛來、總計不下五十縣、[illegible]

[illegible]

兩重徵稅亟待改革

河套蒙漢雜處、各縣治大都由蒙旗放墾、故縣旗界限不易劃明、[illegible]

河套屯墾成績
荒涼區化爲樂土
新建鄉村數十處

（包頭通訊）王靖國年來在河[illegible]

軍委會將舉辦 軍校畢業生登記
登記表格等正趕製中

（京訊）蔣委員長以中央設立之[illegible]

上海等縣 本年度開辦地價稅

[illegible]

延未解決意阿爭議
阿皇向國聯抗議
休戰談判迄在預備階段
意軍不斷以瓦斯彈轟擊

路透社十二日阿京電　阿皇已電國聯、抗議國聯解決意阿爭議之努力延宕無已、電文謂十三國委員會急迫籲請兩國休戰、已五星期於茲、而談判仍在預備階段中、且復延期矣、敵軍則不斷的進行其侵略戰爭、而逐日以瓦斯彈轟擊、益覺慘烈云、

哈瓦斯社十一日阿京電　政府頃發表公報稱、南北兩路戰訊寂然、以故前線阿軍形勢若何、殊難確知、又謂國聯對於意阿爭端解決辦法一再展延、此際仍未討論加緊制裁問題、意國遂得從容作戰、此在阿國特向國聯再度提出抗議云云、

阿軍仍奮死抵抗

路透社十二日阿京電　南路陣線意東總司令格拉齊亞尼將軍已取新攻勢、沃迦登刻正在慶戰中、意軍雖用瓦斯作戰、阿軍仍死守不退、北路戰局殊欠明瞭、阿軍因已故睦相穆魯奇太將軍所統軍隊之撤退、曾作重大之退卻、此聞不可諱、然有資格之軍事專家皆不信阿王之大軍已全潰敗、意軍目前之戰線、其前鋒迫近台西、餘則散處孤立之地點、彼此有高山與山谷爲隔、軍事觀察家視爲頗危、

哈瓦斯社十二日阿斯瑪拉電　意屬東非高級委員兼遠征軍總司令巴陀格里奧上將、頃乘耶蘇復活節之便、招待各國新聞記者、並發表簡略談話稱、近來余有不少工作、日內君等亦不患無工作云、言外之意、乃謂激烈戰事又將開始、

哈瓦斯社十一日羅馬電　據此間接得阿比西尼亞國消息、該國南部與英埃蘇丹接壤之奇米那者土會戴氏、頃已率領所部土人、叛離阿皇、不復受其節制、

路透社十二日羅馬電　今日此間接訊、北路阿軍大本營所在地之台西旦夕即將陷落、聞意軍已進抵通台西「帝國路」上之華爾狄亞鎮郊外、軍界預料該鎮一二日內可入意軍掌握、全陣線現正南展、

國民海通社十一日阿斯瑪拉電　北路意軍陣線伊利特蘭土著軍之前哨部隊現已進抵距離台西城不遠之地點、阿皇所統禁衛軍之殘衆刻正扼守北城、預料不日即將發生劇戰、至阿皇子所率領之應援軍隊則正在台西阿京之大路間、構築防禦工事、以作最後遏阻意軍推進之準備云、

意覆十三國委會

哈瓦斯社十一日羅馬電　國聯行政院十三國委員會、昨晨向意阿兩國發出申請書、要求兩國採取各種措置、俾使所採作戰方式不得再有違反國際協定情事、意國政府頃已提出復文、內稱來牒閱悉、查意軍作戰方式始終尊重國際法例、惟此項法例、當由雙方共同尊重、未可單獨責諸意國、故如敵軍方面罔顧法例道德、出於殘暴行爲、則意軍即不能不加以懲創也云云、

國民海通社十一日羅馬電　十三國委員會前曾致電意政府、轉請東非意軍當局應尊重國際戰事公約所規定之條文、現意政府對此之答復頃已送達國聯秘書長愛文諾、略謂意軍當局無時無刻不遵守國際戰事公約所規定之條文、顧此項條文應由交戰之二方相互遵守方可、現阿軍士兵時以殘暴慘酷之行爲施之意軍、實迫使意軍當局不得不採取適當處置以防遏之也、

路透社十二日倫敦電　今日此間收到阿比西尼亞大主教於耶穌復活節致全世界大主教之一書、嚴詞抗議意軍轟擊教堂、並以瓦斯傷害平民、

哈瓦斯社十一日羅馬電　人民日報頃發表一文、反對意軍停止戰事、略謂阿國政府已下總動員令、意軍豈可停止戰事、蓋如停止戰事、則阿皇即可乘此時機、收拾殘衆、重整旗鼓、與我相抗、而意軍以往種種犧牲亦屬徒勞無功、此乃英國勾結日內瓦設棄以陷吾人之所爲、吾人雖愚亦不致墜其彀中云云、半官式意大利日報則謂國聯行政院十三國委員會所採程序殊不合法、蓋作戰方式是否違反國際約束一項問題、不在十三國委員會職權之內、此問題在該委員會之法理專家委員會固已承認之矣、惟該委員會其將受英國壓迫、續發出申請書、而對意國所指責乎、吾人茲特聲明、任何行動、凡具有此種旨趣者均屬無益、所有程序問題瑣碎事件、非吾人所屑置辯、惟是國際集會、已由某種專斷行動一變而爲政黨集會、他日日內瓦方面優勝者、究係此種行動、抑係公理、佔此則吾人所欲知之者也云云、

英對意強硬
意增軍備萬一
地中海英海軍猶逾五十萬噸

國民新聞社十一日羅馬電　因英國要求立即中止意阿戰爭、否則即將對意採取新制裁之故、此間對於歐洲戰事之議論、又紛紛而起、一則、意人之反英情緒、重趨高漲、二則、一般人深恐國聯若未能採取新制裁時、英國或將取單獨行動、三則、於最近期間、若欲成立意阿英以及國聯四方面皆滿意之和平方案、事實上獨不可能、四則、英國在地中海方面集中之海軍力量、猶在五十萬噸以上、於此種種情勢之下、英國突然採取強硬手段壓迫意國、并非絕不可能之事、以是意政府官員、雖不信英國有對意訴諸武力之意思、但意國之海空軍、則早巳準備非常之變、在利比亞方面、意相墨索里尼亦巳祕密增軍、以防萬一、特其軍隊行動之消息祕而不宣而巳、

國民海通社十一日巴黎電　此間盛傳阿皇曾致私電一通與英外相艾登、聲述彼現僅有殘衆五千五百人、以防護通達阿京之大路、故特懇請英當局應立即採取緊急有效之行動、以救濟此垂危之局勢、十三國委員會於上星期五開會時、英代表艾登之態度突轉強硬、乘信必與此電有關、

意空軍失一名將
駕機獨飛失事殞命

路透社十一日羅馬電　意國波爾特拉米將軍、今日在米蘭區子身飛行時、失事殞命、是爲意空軍之重大損失、

國民海通社十一日羅馬電　意空軍一縱隊、今晚由波爾特拉米將軍率領、作夜航實習、啓飛未久、將軍所駕之機忽被迫墜落於普荼羅機場附近之田野間、機身全毀、將軍當場身死、當局刻正進行調查、墜落之原因現尚未悉、

德國滿意
羅約國二次會議
對英尤表好感

哈瓦斯社十一日柏林電　此間各報對于羅迦諾公約二次會議討論結果大都表示滿意、惟于公報第一段所謂恢復信用心、必須德國有所盡力、惜乎德國未能出此云云、則均謂保留詞句、晚間八點鐘報載一文、題曰復活節之瞻望、略謂羅迦諾二次會議責成英國政府與德國政府磋商接洽、並要求德國政府對於三月三十一日所發備忘錄中若干點加以詳細解釋、屆時德國對於英國職責必當予以便利、此英國代表所可確信無疑者也、希特勒元首所提出之和平計畫、性質偉大、爲其目的在使歐洲獲得持久之和平、安達到此種目的起見、德國讓步之點、明在其程度如何、元首巳在計劃中、自指出、此在各國不難覆按也云云、柏林日報則載名記者夏弗一文、略謂未來時局之重心係在尼羅河畔、而不在萊茵河兩岸、述及法國代表昨在羅迦諾二次會議所稱萊茵現行制度苟在未來談判期間、發生重大變化、尤其是德國建造防禦工事之時、則法國對於一切可採之步驟、不論爲集體者或爲片面者、當保留自由行動之權云云、則謂此項情事不致發生、自不待言、以德國之意旨、業經明白申言故也云云、

國民新聞社十一日日內瓦電　羅迦諾公約簽字國會議、及國聯十三國委員會均於今日休會、對德萊茵問題、英國方面俟下星期二與兩當局接洽、然後由十三國委員會、於下星期四開會、聽取報告、英法比參加談判、再進行接洽、英國代表於下星期三起在倫敦開始聯絡、一面對意阿媾和議判、則十三國委員仍爲僵局、對德萊茵問題對意問題

路透社十一日倫敦電　英外相艾登在日內瓦操勞一週後、今日已回至英倫、其飛機在坎特邑林本鎮降落、休息、當其機飛過英吉利海峽時、曾遭大風雪、與空部次官沙遜爵士同作週末之將、帝國航空公司之飛機比盎號卽在此風雪中受損者也、

哈瓦斯社十一日巴黎電　不管部閣員彭古巳於午後六時由日內瓦返抵此間、當卽先後晉謁薩勞總理與勒勃崙總統、對於國聯行政院十三國委員會及羅迦諾二次會議討論結果提出報告、

請修洛桑公約
英外部接到土牒
復活節後表示態度

路透社十二日倫敦電　土耳其政府巳正式申請修正洛桑公約中關於海峽不設軍備之條文、英外交部巳於今日接到載有此項申請之牒文、惟英政府對於此事之態度、須在耶穌復活節假期後發表、該文略謂自一九二五年洛桑公約簽字後、歐洲大局、就政治與軍事觀察點而論之變動、並謂政治風潮巳徵明目前集體担保之機關運用之遲鈍、韃靼納爾海峽、今日之地位使土耳其一旦遇戰爭脅迫、不能作正當之防術、故土政府準備、早日開始談判、商妥海峽佈置之條例、俾使土耳其得安保其土地、而免受人侵略、並得以至有用之精神、發展地中海與黑海間之航務云、據土京負責各界聲稱、韃靼海峽之重置軍備、實關於土耳其之生存、蓋歐洲一般安全狀況近巳大有變動、而德奧兩國復先後否認和約中之軍事條文也、

國民海通社十一日日內瓦電　國聯祕書廳今日接得土政府遞來之正式公函一件、囑將修改洛桑條文及重新構築達達尼爾海峽防禦工程諸問題、列入本年五月間召開之國聯行政院會議議程中、

匈牙利輿論
抨擊法和平計劃
現行疆界不變一層應嚴加駁斥及抗議

哈瓦斯社十二日匈牙利京城電　立民聲報頃發表驚人論文、要求政府立卽召開參衆兩院、俾對於法國所提出之和平計劃、尤其是此次和平計劃第十一項關於歐洲各國在二十五年以內不得變更現行疆界一層、嚴重加以駁斥、其言曰、內閣卽當表示態度、並由外交途徑採取強硬行動、參衆兩院亦當提出嚴重抗議、卽各公私團體亦當有所表示、以爲政府後盾、緣關於現行疆界一項問題、德國既巳廢止羅迦諾公約、奧國並不放棄其要求、保加利亞則爲巴爾幹協商各國所籍制、然則法國上項主張、僅足以妨害匈國而巳耳云云、

荷陸軍當局準備
組織特種委員會
▲隨時集中全國力量

國民海通社十一日荷京電　此間陸軍大學校長強許將軍、頃於國防委員會席上發表重要聲明、謂陸軍當局刻正進行一切準備、組織一特種委員會、以便於危急期間、得以隨時動員集中全國之經濟及工業力量、以充實及強固國防之計劃、此項委員會、將由高級軍官數人及工商界諸領袖合組之、

日德密約說又盛傳
巴黎報紙揭露其內容
謂德允放棄日代管島

哈瓦斯社十二日巴黎電　日德兩國成立諒解之說、宣傳巳久、名記者塔布衣夫人頃在事業報發表一文、有所揭發、其言曰、日內瓦方面、近頃得有消息、謂日德兩國協商條約、業於本年一月三日在實際上磋商就緒、惟雙方嚴守祕密、外間無從知其內容、迨至數日之前、日內瓦某報又發表消息一則、略謂此項條約、旦夕即可宣告成立、此外倫敦方面亦巳查知若干細目、據云、殖民地一項問題、亦巳加入約文之中、德國在太平洋上原轄有馬紹爾、瑪里亞那與加洛林諸島、歐戰之後、乃由國聯委託日本代管、但以日本不在各該島嶼設置防禦工事爲條件、日本迄未遵行、此次日德兩國協商條約成立之後、德國對於此等島嶼承認放棄一切權利、并承認日本在各該島嶼享有完全主權、惟是德國現方向英法兩國要求收回歐戰後所喪失之殖民地、顧乃甘於放棄太平洋上各島嶼、日內瓦方面以爲此層頗堪注意云、

路透社十二日巴黎電　巴黎工作報今日載泰波易夫人一文、謂日德兩國在今年初殆巳成立祕密諒解、關於此種諒解之消息巳傳至日內瓦、有一人名加魯斯者巳報告此事、德國在此諒解下、巳將其對於前有屬地馬施爾島與梅良納島之各種權利讓與日本、日內瓦人士巳將德國此種態度及其索回英法現所有前德屬領土之要求相提並論、作銳利之批評、查近來曾有傳言、謂德日業巳密約、如對俄開戰、彼此合作、但東京與柏林皆切實否認之、顧巴黎人士則信蘇俄在過去兩年中之所以積極備戰者、實恐遭日德雙方之夾攻也云、

拉總統任滿
由總理暫行兼攝

哈瓦斯社十一日拉特維亞京城電　總統克維西斯任期業於本日屆滿、所遺職權、暫由總理烏爾曼尼斯攝行、烏氏係歐洲著名政治家之一、歐戰告終之後、拉國宣告獨立、篳路藍縷、努力圖存、烏氏之功甚大、渠於一九三四年五月十五日始膺總理之職、勵精圖治、不及兩年、成績卓著、

兩月以來
西班牙內亂結果
死六十八人傷五百餘　物質損失約數百萬

國民海通社十一日瑪德里電　兩月來、西班牙國內紛擾之結果、其損害總額、巳由半官方統計揭露、計因此而喪失生命者爲六十八人、受有重傷現處境仍危者達五百餘人、各處建築物之被搗毀者爲一百五十一所、其中有數處係富有歷史上之價值者、最屬可惜、至物質損失、若以西幣估計之、至少當在數百萬之間云、

汎美公司
飛剪機落水
溺斃三人餘微傷

路透社十一日特里尼達島西班港電　汎美利堅航空公司之飛剪號飛機、由北美飛至南美、今日在特里尼達島（在委內瑞拉國之巴利灣口）西班港飛起時、晨光半晴、駕機員因欲避一漁艇、維致機首下傾、全淹水中、溺斃三人、尚有乘客十六人機員七人、僅受微傷、溺斃者爲英美人各一及侍者一人、英人名白羅特、年三十五、爲皇家音樂專校教授、特至西印度群島作音樂之考察、

古巴炸彈案
迭有發生百餘人遇害　恐怖團員被警廳逮捕

哈瓦斯社十一日古巴聖底亞谷城電　二十四小時以來、本城各處迭有炸彈案發生、遇害之人巳有一百零五名之多、其中並有幼童兩名、正在街頭嬉遊、亦被炸斃、警廳頃巳逮捕七人、均係恐怖團團員、被控、又哈伐那京城某教堂中、前日正在舉行耶蘇殉難紀念之際、亦有炸彈兩枚爆炸、其時總統巴爾奈亦在場、幸未遇害、

英金銀輸出入近狀
白銀出入均增　黃金輸入較增

路透社十一日倫敦電　截至四月八日止之一週中、英國白銀之輸出與輸入、均較前週增多、計本週輸出共值二八〇•〇〇〇鎊、查上週輸出則爲一四五•〇〇〇鎊、本週輸入共值一三四•〇〇〇鎊、其中來自日本者三七•〇〇〇鎊、荷蘭二九•〇〇〇鎊、愛爾蘭自由邦六〇•〇〇〇鎊、降上週輸入共五五•〇〇〇鎊、本週淨輸出一四六•〇〇〇鎊、上週則淨輸出九〇•〇〇〇鎊、

路透社十一日倫敦電　截至四月八日止之一週中英國黃金之輸出無甚變動、而輸入則較前週增加、計本週輸出共值六二五•〇〇〇鎊、較前週減少五九•〇〇〇鎊、其中運往美國者五二九•〇〇〇鎊、法國六七•〇〇〇鎊、本週輸入總數爲四•六四三•〇〇〇鎊、其中來自非洲者二•四七八•〇〇〇鎊、印度八六六•〇〇〇鎊、法國四八五•〇〇〇鎊、德國四〇六•〇〇〇鎊、香港八三•〇〇〇鎊、美國五五•〇〇〇鎊、查上週輸入總數爲一•六八四〇〇〇鎊、本週淨輸入爲四•〇一八•〇〇〇鎊、上週則爲淨輸入二•三〇七•〇〇〇鎊、

巴西組織
訪日經濟考察團
研究推廣商務

華聯社十二日東京電　外務省得報、謂巴西經濟界、以現任日本文相平生釟三郎去年曾領導日本產業界之經濟視察團、前往該國視察、爲報聘起見、擬羅致產業金融各界領袖、現正在着手組織訪日經濟考察團、不日即可組織成立、準備出發云、

哈瓦斯社十一日巴西京城電　據聞巴西工商界擬組織經濟考察團、前往日本研究推廣商務之可能、

日勞働組合會議
倡開全亞勞働會議
▲巳向各國發出請柬

華聯社十二日東京電　日本勞働組合會議、定本年五月六日在東京舉行全亞細亞勞働會議、巳向中國、菲律濱、印度、暹羅、巴力斯坦、荷屬印度、錫蘭等發出請柬云、

日商工中央金庫
將於十一月設立　資金增至一千萬

電通社十二日東京電　商工中央金庫法案、爲謀中小商工業者之救濟並利便、而由町田前商相所立案者、小川現商相因更圖積極活用該設施、決將原案之資金五百萬金倍加至一千萬金、在特別議會提出、事務當局且巳開始該案通過議會後設立中央金庫之準備、并巳與日本興業銀行進行事務的折衝、當局之意擬自十一月一日開始業務、故疲弊之中小商工界方面對於設立該金庫、期待殊殷、

日內閣
政務官難產內幕
軍部與政黨對立　首相左右作人難

華聯社十二日東京電　廣田內閣之政務官、難產經月、究其原因、係軍部反對由政黨選任之故、據軍部意見、政府各部之參與官爲尸位性質、應即廢止、各部次官人選、除農林、商工、遞信、鐵道之大臣爲黨人、可由政黨選任外、其他各部應由貴族院議員中任用、以免政黨腐化之毒、質文在政府內部蔓延、而政黨方面、以參與官巳廢、次官之大部份又不用黨人、然則多年在政黨奮鬥希望登龍之人物、無處安插、故極力活動、維持舊制、廣田處此、深覺左右爲難、固而一再遷延不決云、

宇垣今晨抵東京
謂未考慮進退

華聯社十二日東京電　宇垣朝鮮總督與大村滿鐵副總裁、於返日述職途次、今晨先後抵門司、當即聯袂登車東上、預定明晨可抵東京、

電通社十二日下關電　進退爲各方面注目之宇垣朝鮮總督、昨抵下關、一宿之後、今晨乘車東上、關於進退問題答復記者之質問曰、上京之任務係對於廣田新內閣述職、及接洽而巳、擬於天長節前歸任朝鮮、余對於進退問題並未考慮及之、如諸君代表輿論勸余辭職、余當欣然承受云、

日貴院改革問題
新舊兩派對立

電通社十二日東京電　貴族院改革問題、將於明日由各派交涉委員會進行協議、各派之綜合的意向如下、一、首先應計議貴族院之權限問題、一、定額增減問題係枝葉末節、故應檢討制度之缺點所在、一、停年制無何理由、勅選銓衡機關之設置雖具理由、亦因預期弊害、其餘如研究會等早巳進展、迄新舊幹部間意見之對立抗爭、故全院現狀維持派與改革派之對立、必將惹起相當論爭、因貴族院內恐將因改革問題而發生波紋、

法衆院改選在即
女權運動復熾
提出象徵候選資格　不與男候選人角逐

哈瓦斯社十一日巴黎電　衆議院改選在即、女權運動亦因而重熾、頃有威斯夫人與費那夫人者、在此間第五區提出象徵的候選資格、用以表示婦女界要求選舉權之志願、緣兩位夫人卽使獲得多數選票、亦無當選之望故也、費那夫人之夫、前曾作巴黎與非洲馬達加斯加爾島速度飛行之企圖、遂致殞命、夫人因而寡居、現有子女五人、按衆議院於一九三二年改選時、此間第十八區曾有婦女多人提出候選資格、大事活動、此際威斯費那兩夫人亦復效法男性候選人所爲、而選民相會晤、其足跡出入於酒肆茶寮與巴黎大學男女學生住居之區、每於下午躬訪各選民於其工作之所、不論商店工廠、皆所蒞臨、入晚則造訪其家與之聯談、此與英國女權運動者所採手段如出一轍、威斯夫人之事務所設於某咖啡館內、語本社記者云、吾儕要求各選民在四月二十六日選舉時投票贊成吾儕、藉以表示婦女亦可出席衆議院、而爲法國人民保障物質與精神上之利益、至於吾人所提出之候選資格、既純爲象徵的、用以伸張女權主義、無政治意味、亦不與任何男性候選人相角逐、吾人相信婦女苟能獲得選舉權、則法國公民道德觀念可以更新、女權運動之勝利、亦卽國家偉大希望所繫云、

鄞縣整理舊欠債務
徵求銀錢兩業同意

甯波通訊、鄞縣政府、本年二月起、因經濟竭蹶、停還舊欠各債、全數四十一萬餘元、訂定整理方案、交甯波商會請債權之銀錢業及各債還本基金保管委員會商議整理辦法、十日下午二時、經會商決定、以第二整理方案爲原則、先將碼頭捐全部收入、抵還建設借款、同時將人力車捐全部收入、抵償各項借款、俟建設借券全數清償後、再將碼頭捐全部收入、併作各項借款償還本息之用、上項決議、尚須經銀錢兩業公會、分別開會通過後實行、

公債

四日間債市之回顧
一言蔽之　徘徊而巳

本週證券市場之拍板、因週末兩日適逢春假、市場停止交易、故實際營業僅四日十六盤、經過概況、鮮有可記、蓋環境上變化至稀、而市場人心、亦以春假關係、雖不願在此時期、遽加問津、致有休假期內之不測風雲、所以間有進出、僅限於了結一途、遂致整個過程、觀察重陷於盤旋之境、忽上忽下、忽高忽低、參差於五分角許之間、成交祗三萬五千萬而巳、今後趨勢、大概非藉套利以喚起投資之興趣、則市況本身、暫將無開展之望也、至於四日中之債市經過、週一趨勢疲乏、大率微服、週二交易依稀、先跌後漲、週三週四、過程盤旋、鮮有可記、四日十六盤之結果、較諸上週互有漲跌一二角之間、茲將漲跌結果、高低差額等、列表統計於後、

債別	上週開盤	上週最高	上週最低	上週收盤	較前漲跌	高低差額
中國銀行股	七四•〇〇	七四•〇〇	七四•〇〇	七四•〇〇	—	—
統戊四月	六〇•五〇	六〇•六五	六〇•四五	六〇•五〇	跌〇•〇五	〇•二〇
統戊五月	六〇•八五	六〇•八五	六〇•五〇	六〇•八〇	平	〇•三五
統丁四月	六〇•九〇	六一•二〇	六〇•九〇	六一•一〇	漲〇•一〇	〇•三〇
統丁五月	六一•一〇	六一•二〇	六一•一〇	六一•一五	漲〇•二五	〇•一〇
統丙四月	六一•〇〇	六一•三五	六〇•九五	六一•二〇	漲〇•一〇	〇•四〇
統丙五月	六一•二五	六一•六〇	六一•二〇	六一•六〇	漲〇•二五	〇•四〇
統乙四月	六二•七五	六二•九〇	六二•六〇	六二•八五	平	〇•三〇
統乙五月	六二•三五	六二•七五	六二•三五	六二•七〇	平	〇•四〇
統甲四月	六五•八〇	六五•八五	六五•五〇	六五•八五	跌〇•一〇	〇•三五
統甲五月	六五•五五	六五•八〇	六五•一〇	六五•八〇	漲〇•〇五	〇•七〇
金長四月						
金長五月						
九六四月	一〇•四五	一〇•五〇	一〇•三五	一〇•三五	跌〇•一五	〇•一五
九六五月	一〇•五五	一〇•五五	一〇•四五	一〇•四五	跌〇•一〇	〇•一〇

小言

建展之使命
（拏）

我國件件事業，落人之後，而且專喜摹仿他人，相沿成習，不以爲恥，致外貨得乘機屬入。試觀衣食住行四事，無一不須仰給舶來，故每年漏卮之數，實堪驚人，良用浩歎！

單說建築一項，我國古時建築，何等偉麗堂皇，耐久適用。今則不然，人人喜住洋房，建築工程師爲着所學的關係，幾非外料不能適用，故都市上及內地漸漸廢棄舊式建築，而變爲西式建築，歷年入超，可想而知。

今欲補救此事，應有二點：（一）全國造林，我國上下巳注意及此，並且積極進行。（二）提倡古代建築，此事希望建築界努力實行，並隨時加以改良；二者相輔而行，或有良好收穫。今値中國建築展覽會開幕，特誌數語。

昨日清黨紀念
各界代表開紀念會
蔡洪田主席報告紀念意義
全市懸旗華租界實施警戒

昨日（十二）爲國民黨清黨第九週年紀念日、本市市黨部特通告召集各界代表、在該部大禮堂舉行紀念大會、玆誌開會情形如次、

▲會場佈置 會場設市黨部大禮堂、大門前懸黨國旗及白布橫額、上書「上海市各界代表舉行清黨紀念大會」字樣、禮堂正中交叉黨國旗及總理遺像、兩旁分粘秩序口號、四壁滿貼標語、氣象壯嚴整肅、

▲出席代表 市黨部蔡洪田、外辦處盛金彰、警備司令部汪團、市婦女會林克聰、江海關監督署汪宗基、市教育會張禮春、法租界納稅華人會黃香谷、第二特區市民會毛雲、新運會胡天僧、合作事業促進會杜夢教、國貨維持會朱世德、新亞中學章衣島、及各機關團體學校各區黨部各分部代表二百餘人、

▲大會職員 主席蔡洪田、司儀張漢雲、紀錄杜夢森、招待黃香谷、黃謂、童慕葛、何元明、朱斅春、李柏青、吳迪、曹潤身、林克聰、王國屏、吳顯仁、包惠忠等、糾察張瀛會、夏蔚卿、任斌、余耀球、吳慶瓞、陸元虎等、並由西門公安分局派警維持會場秩序、

▲開會秩序 (一)全體肅立、(二)唱黨歌、(三)向黨國旗及總理遺像行三鞠躬禮、(四)恭讀總理遺囑、(五)靜默三分鐘、(六)主席報告、(七)演說、(八)呼口號、(九)散會、

▲主席報告 行禮如儀後、由主席蔡洪田報告、略謂今天是清黨紀念、此紀念是本黨存亡、國家安危、民族興衰的重要關鍵、也就是剷除共產黨開始的一天、所以此紀念節、與其他紀念日不同、回溯民十三本黨容共、是容納共產黨員參加本黨來革命、並非允許共產黨實行共產主義、當時各共產黨員厠身本黨、存心叵測、假借本黨招牌實行共產主義、在清黨以前、在國內大施活動、鼓動農工、搗亂北伐軍後方、本黨忍無可忍、故在九年前的今天、實行清黨、以後共黨雖被清除、而共黨份子的陰謀破壞、仍未稍懈、所以蔣委員長決心用武力剿滅、中央國府、近幾年來均爲此而努力、共產主義之不適於中國現狀、大家早已明瞭、所以共黨之消滅自不在遠、現在中央肅清共產黨、積極與消極並進、消極方面在剿滅、積極方面即努力建設、但是建設亦分物質與心理兩種、物質方面即安定社會、開闢交通、發展工商事業、政府正努力進行、心理建設即蔣委員長提倡的新生活運動、勵行禮義廉恥、清黨紀念是每年舉行的、儀式果然是需要、而平時的體念、更爲重要云云、旋即呼口號散會云、

▲標語口號 (一)撲滅煽惑農工的赤匪、(二)剷除破壞社會秩序的赤匪、(三)遵守黨的紀律、(四)嚴密黨的組織、(五)勵行生產建設、(六)完成地方自治、(七)三民主義萬歲、(八)中國國民黨萬歲、(九)中華民國萬歲、

▲升旗警戒 昨爲清黨九週年紀念日、本市除由市黨部召集各界代表、在該部大禮舉開紀念會外、全市各機關各團體各學校各級黨部、一律懸旗紀念、警備司令部市公安局、爲防範反動份子乘隙搗亂、特飭所屬各分局各警所、及保安隊督察處偵緝隊嚴密防止、公共租界法租界警務當局、亦分飭各捕房嚴屬巡查、至本社發稿時、並無事故發生云、

▲海員黨部 昨爲清黨第九週紀念日、中華海員特別黨部、特召集各海員社團代表、在該黨部大禮堂、舉行清黨紀念大會、到海員工會代表程德源楊瑞生 楊澄軒殷最哉、招商局理貨公所馬仲、中國長江領江總會代表熊儀生馮福承冷善奎、中國船舶無線電員公益會代表董志勛、南均安水手聯善會代表李文泡、江安理貨部代表鄭順生、江安中艙部代表陳炳生朱毅雲 汪鈺珊傅楨芝李英卿査柏年等、江海中艙公所代表王愼修、舵工木匠工會代表董生元、上海區黨部及各區分部代表康濟民等一百餘人、書記長李元箸主席、紀錄胡朝熙、司儀淩寶彝、主席領導行禮如儀後、由宣傳科主任劉鎔公、報告「清黨之意義及其重要性」、至十一時、始呼口號散會云、

孔財長昨在滬召關務人員商緝私
有效制裁辦法已擬定
實施後走私即可遏止

財政部長孔祥熙氏來滬後、於昨日下午、在滬召集關務署長鄭萊、總稅務司梅樂和、及前晚奉召由京來滬之津海關監督林世則、秦皇島海關監督奚定謨等、舉行緝私談話會、並再度聽取林奚兩氏之詳細談話、據記者探悉、財部因鑒於華北緝私問題、自三部合商決定之切實取締辦法實施後、仍未有得成效、故再嚴密會商有效之緝私辦法、該法業經財部關務署起草就緒、並經外交實業鐵道審核、孔部長爲審愼起見、特在滬召關務主管人員、詳細商討施行辦法、昨日之討論、歷時頗久、對該辦法實施、業已具體決定、孔部長將於今晚夜車返京、俾明(星期二)日提出行政院會議、討論通過後、即可開始實施、預料該項有效之制裁辦法實施後、走私問題當可遏止云、

孫科葉楚傖 昨再訪王談憲法
戴季陶亦往慰問王氏

立法院院長孫科及中央黨部秘書長兼立法院副院長葉楚傖兩氏、昨日上午九時許、再度往訪中委王寵惠氏、繼續商談憲法問題、考試院院長戴季陶氏、亦於上午九時半許、前往慰問王氏、並參加座談、直至傍午始散、葉氏於昨晚十一時乘坐夜車返京云、

吳市長昨日赴杭

吳市長昨晨乘星期休假、乘坐早車赴杭小遊、預定在杭稍作勾留、即將返滬云、

浙公債抵押
俟利息商決即交欵
票面千萬以六折押款

浙省整理地方公債、效法統一公債辦法、印發新公債、以掉換以前舊債、其總數爲六千萬元、但舊債總額不過五千萬元、其餘所剩多之一千萬元公債、將以六折向滬銀行界押借六百萬元、作爲浙省地方建設之需用、昨日記者特向銀行界方面叩詢、據稱該項借欵、正由中中交三國家銀行負責辦理、一俟利息與押期問題商決、即可交欵云、

本市後日開始新運
清潔運動週
自十五日起至念一日

本市新生活運動促進會、爲積極推行新生活運動起見、特於日前擬訂辦法、定本月十五日起舉行清潔運動週、由青年服務團長副團長副任總指導長副、各區分團長副任區指導長副、玆將運動週日程、注意事及辦法分誌於下、

清潔運動週之日程 南市四月十五日十六日、區指導長包鶴年等、徐家匯四月十七日、區指導長王德言等、曹家渡四月十七日、區指導長沈鼎等、浦東四月十九日、區指導長凌憲文等、虹口四月十八日、區指導長馮憲成等、閘北四月十八日十九日、區指導長吳人騏等、江灣四月二十日、區指導長梅鴻荃等、龍華四月二十一日、區指導長王勇公等、蒲淞四月二十一日、區指導長陳中孚等、

服務員應注意事項 (一)服務項目爲掃路清壁、整理里巷、抽查住戶、由區指導長就參加者之適宜、參照服務須知、分配其服務項目、(二)服務地段、路線、時間、方法等細目、應由區指導長會同參加者代表事前洽商、或派定之、(三)服務時間爲半天者、以三小時計、全天者、至少服務五小時、由區指導長事前決定通知之、(四)服務期間、由新運總會視察團、及本會幹事巡行各區、視察考核、

清潔運動週之辦法 (宗旨)整頓市容、喚起民衆、注意清潔、實行勞働服務、(日期)四月十五日至二十一日止、將全市分十一區、排定日程、依次舉行、(見運動週日程)(項目)「整頓市容」、掃路、清壁、整理里巷、「戶內清潔」、通知各機關社團學校、自行注意整頓、並抽查住戶、(人員)青年服務團、童子軍、各區公安局警士、保安隊、保衛團、清道夫、(編組)總指導長、青年服務團長副充任指導各 參加機關代表充任、區指導長、青年服務團各分團長副充任、負責指揮、督率各該區服務、(工具)(由參加人自備箕帚及洗滌用具、(儀式)運動開始第一日、即十五日上午九時、在西門陳英士紀念塔前、請吳指揮員及全體幹事、市府有關各局長、指揮長、指導等滿場參加、以示開導、(查察)運動期間、請總會視察團、並由本會幹事職員、前往各區查察服務情況、及自由抽查機關、社團、學校、實行清潔運動狀況、(獎懲)查察結果、其成績優良過劣、事後另議獎懲、

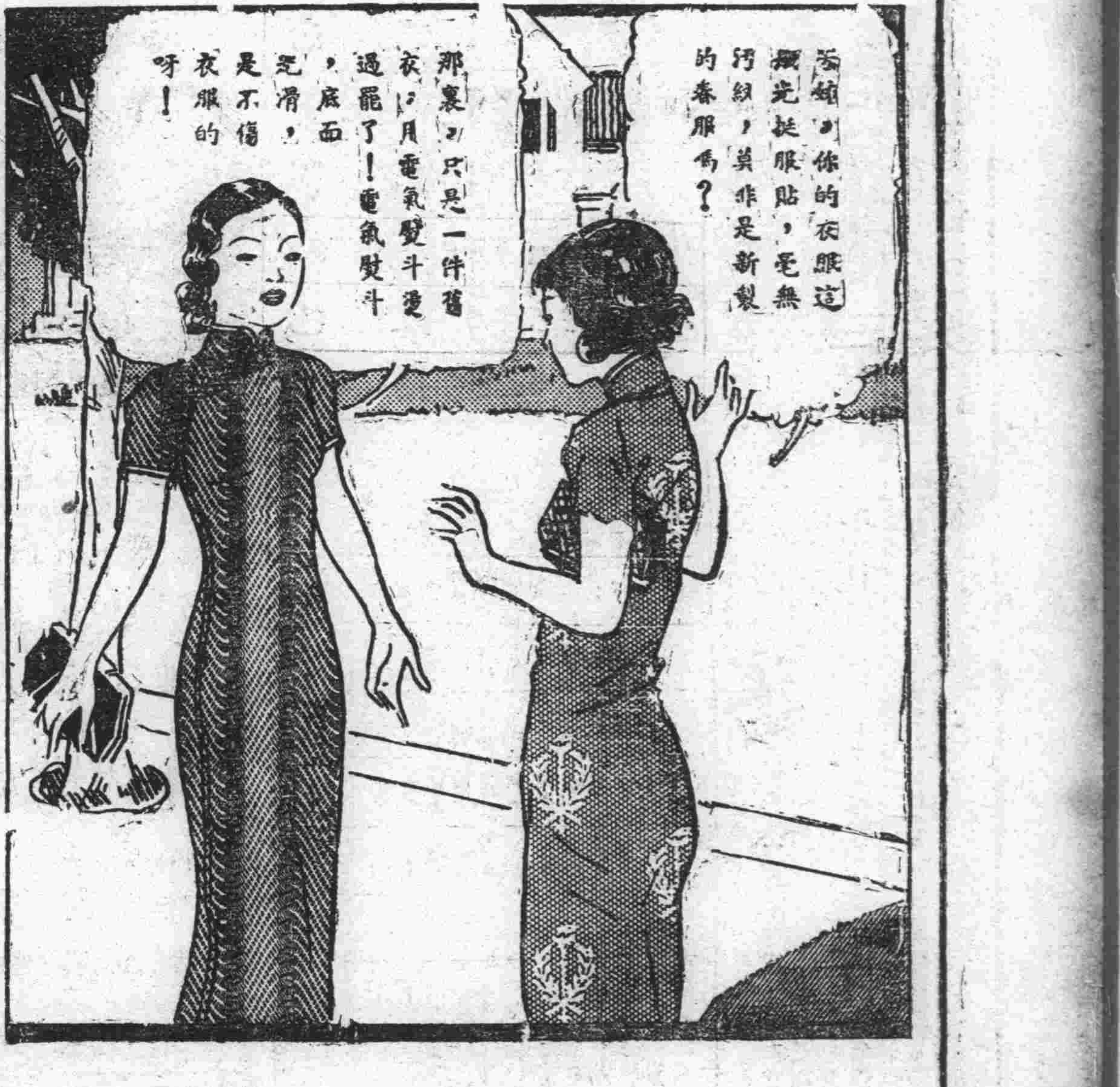

電氣熨斗
無須生火
不費柴炭
清潔便利
上海電力公司

中國建築展覽會
昨晨舉行開幕儀式
葉恭綽主席闡明建築學術重要
下午起公開展覽至十九日爲止

中國建築展覽會、業於昨日(十二日)晨十時、在市中心區博物館及航空協會、舉行隆重開幕式、到黨政各機關及各界代表等五六百人、下午起公開展覽、玆誌詳情如下、

▲開幕儀式 開幕典禮於十時正、在市博物館演講廳舉行、計到葉恭綽、沈怡、李大超、大西、顧馨一、及各機關學校等、代表五六百人、由葉恭綽主席、致開幕詞、開幕儀式、(一)全體肅立、(二)奏樂、(三)唱黨歌、(四)對黨國旗暨總理遺像行最敬禮、(五)主席恭讀總理遺囑、(六)主席致開幕詞、(七)黨政機關代表致詞、(八)演講、(九)奏樂、(十)攝影、(十一)禮成、

▲主席致詞 行禮如儀後、由主席葉恭綽致詞云、今日爲中國建築展覽會開幕日、蒙各界來賓蒞臨參加、不勝欣喜、上海爲各種事業之中心、各種展覽會舉行特多、惟建築展覽、尚付闕如、總理說衣食住行、爲民生最大四種問題、住爲其中之一、過去似太忽略、故本會已覺舉行太遲、當玆我國新建設進展、都市與鄉村、大見進展、所費材料、仰賴於外來者、達百分之七十以上、漏卮之大、與其他之各貨輸入、同具嚴重性、應如何速謀補救、國民固皆有責、故處此學術日新時代、應如何方能發揮固有優點、產生新學術、均極迫切需要、吾國建築學識、本非落後、惟五百年來之進步殊鮮、故當此世界潮流日新月異之時代、已不能墨守成規、不加改進也、念年來國內之大建築用費、不爲不鉅、酬資不爲不豐、而能獨出心裁、表現其特有意匠者、殆寥寥無幾、此亦我學術界事業界之恥也、試觀各國建築學與業如此發達、而研究我國建築之書籍、尚屬出不窮、願藉重此方式、爲整個建築學前途計、爲發揚我國固有特長計、均應有釆擷菁華、提供世界之計劃、抑其責任係無可移易的、又我國今後建築、如何方始能產生一種新作風、爲世界上之中國的、現時代之中國的、同時並能顧及固有習慣、及經濟現狀兩方面、不致與國民現實生活相背馳、且含有維持及發展國民生計之意義、蓋此種責任、舍我建築界外、固無人能以担負者、以取得自身之名利、即可認爲滿足、即可認爲對得住此時代與國家社會、深盼同人於此次集合之機會、十分注重於此點焉、茲因開幕伊始、敢直貢所懷如上、願大衆有以教之、

▲公開展覽 所有展覽品、總計一千餘件、分模型、圖樣、書籍、攝影、材料、工具等六大部、分別陳列於市立博物館、及中國航空協會兩處、各品均標說明、甚爲醒目、定十二日下午一時起、開始公開展覽、連續展覽八天、至十九日下午五時閉幕云、

新運視察團
定今日視察市府

新生活運動促進總會視察團、第一隊視察員錢學時王璧華璞亭等十餘人、日前由隊長陳琮率領到滬、連日分組視察本市市容、及船埠碼頭等處、前日並參加本市新運促進會幹事會、今日起、由新運會派員伴同視察市政府、及所屬各機關、開視察報告、須會同全國共同發展云、

檢舉專員
馬亮到滬視察烟禁
十三日開始烟民總檢舉

本市烟民總檢舉、定本月十三日開始、一切方案、均由市公安局規劃就緒、各烟民應從速申請登記、免費送醫院戒除、否則一經查明、即依法嚴懲、禁烟總監部特派江蘇省兼上海市檢舉專員馬亮、業已在滬公畢、於十二日抵滬、稍事休息、十三日起即將巡視滬市禁烟情形云、

政院工廠視察專員
昨晚離滬赴南通

行政院特派工廠視察專員劉蔭茀、岑德彰、顧毓琮、任國常張季熙等五人、來滬視察、業已多日、先後與本埠實業界領袖晤談、並分赴各工廠視察、據專員劉蔭茀語記者、謂本人等將於今晚乘輪離滬赴南通視察、然後再沿京滬路赴蘇錫常等地、事畢後、並將溯長江流域直赴武漢長沙等地視察、所有視察結果、均將彙編呈報行政院云、又據專員岑德彰談、此次來滬視察、注意技術方面、由市政府派由社會局工檢股主任田和卿陪赴本市各廠視察、印象甚佳、各種國貨製造工業、均有長足進步、足見民族工業、已日趨發展、本市爲全國工業之中心故各種工業之進步、尤爲迅速、本人等定今晚(即昨晚)乘大達公司大慶輪離滬赴南通視察、勾留約二三日即行返滬、然後繼赴蘇錫常等地視察云、

江浙絲廠商
昨在滬開聯席會議
本年繭價不得競爭

上海浙江無錫三處絲廠業公會、於昨日下午六時、在北山西路上海絲廠公會舉行聯席會議、到浙江褚慧僧、湯也欽、蔣萊仙、徐禮耕、無錫張季方、上海沈驊臣、朱靜菴等十餘人、公推褚慧僧主席、行禮如儀、首由主席報告浙省蠶絲統制會公布登記辦法、於四月十五日截止、本會尤恐各會員手續上或有不及、故特呈請該統制會予以展期、現奉批示、不准展期、如期截止、應請各代表即日預備、將登記表填就、由本會派員赴浙黨交蠶絲統制委員會審查、逾期即無法通融、該會審查合格後、如有餘額、准許其無繭商登記、惟登記期限、亦甚短促、至多七天云云、旋即開始討論、(一)蠶絲統制會勸告廠商、應儘量收買改良種案、議決、通告各會員、儘先收買改良種、(二)收購土種、應向該會依法呈請案、議決通告各會員、如須收買土種、將數量填報、以便轉呈該會核奪、(三)本年收購鮮繭、應統一市價、不得競爭案、議決擬具辦法辦理、(四)春繭時期收繭欵項、應請統計、以便進行向銀行界商借案、議決通告各會員、即日彙報、(五)本年蠶種須現欵購買、並須由各地繭行填付、應如何辦理案、議決呈請統制會從緩、以體商艱、

魚市場
決定五月一日開幕
昨舉行首次理監聯席會議
實部指派杜月笙爲理事長

實業部主辦之上海魚市場、昨舉行第一次理監聯席會議、推定常務理監、並定五月一日正式開幕、玆經記者探誌詳情如下、

▲出席理監 昨日下午三時、該市場假中匯大樓四樓地方協會、舉行第一次理監聯席會議、到會理監、計吳醒亞、(吳桓如代)、徐寄廎、張法堯、朱晉卿、方椒伯、錢新之、黃延芳、林康侯、劉偉軍、余愷湛、徐廷湖、嚴愼予、瞿鶴鳴、唐承宗、楊志雄、(朱東三代)杜月笙等共二十餘人、公推杜月笙主席、行禮如儀後、首由主席報告全館理事監察人名單、及奉部令指派徐廷湖黃延芳二人爲常務理事、

▲議決各案 旋開始討論、(一)依照章程第十六條、應由商股理事互選三人爲常務理事、並請部指定理事長、當推定杜月笙方椒伯唐承宗三人、實部並指派杜月笙爲理事長、(二)依照章程第十七條、應由全體監察互推一人爲常駐監察人、當推定錢新之爲常駐監察人、(三)依照章程第念一條、應由理事會推選總經理一人、副經理二人、呈部派充、當推定王曉籟爲總經理、朱開觀孫穀臣二人爲副經理、(四)依照章程第念五條第七項、應請部速定理事會及常務理事會辦事規程、以便開始辦公、議決理事會及常務理事會辦事規程、由常務理事擬定、提交理事會、再呈部核定、監察會辦事規程、由常駐監察人擬訂、提交監察人會、再呈部核定、(五)依照股東會議決、商決開幕日期、及接收手續、並籌備開幕等事宜、議決開幕日期、定五月一日、由理事會推林康侯 張法堯會同理事長總副經理常駐監察人、及會計師唐在章協同辦理、(六)依照股東會議決、推定審核營業規程人員、以便接受各代表條具意見、修正規程、而便實施、議決營業規程、推余愷湛方椒伯唐承宗徐鶴鳴黃延芳五人、在五日內召集會議修正、由黃延芳召集、並由總副經理參加、(七)修改章程案、議決、俟開幕後依公司法修正、(八)王曉籟辭理事職案、議決通過、推黃延芳繼任、

錢業匯劃莊
辦理六對新放款
輔助各業活動市面金融
各莊準備充實洋拆穩定

滬市工商業四底長期結賬期轉瞬即屆、各方需欵孔殷、錢業全業公會各匯劃會員莊、因自身早有準備、爰分別辦理六對長期新放欵、輔助各業、活動市面金融、昨據記者向錢業探悉、本年四月底各莊應收回本息之長期放欵、係辦理去年十月底所放出之六對期欵項、能否准予借欵人通融結息轉期、須觀對方信用如何而定、惟錢業本身穩固、四底前後決無問題發生、近來該會南北市福源、滋康、恆巽、等四十九家會員莊、辦理長期放欵者甚多、仍以六對(即六個月)至十底收回、至於日來錢業市場洋拆、平定爲八分原因、係各莊準備存欵供過於求、暫時不需向同業拆進欵項之故云、

銀行例假今日期滿

本月十日至十三日、本市各銀行及外商各機關循例休假四天、所有職員頗多赴蘇杭一帶作春遊者、昨今已繼續返滬、明日起將照常營業云、

越築水電供給權
由華商收回
毗連滬北一帶尚在繼續談判
水電公司擴充設備增加資本

本市滬北區 越界築路居民之供電業經閘北水電公司交涉後、已收回一部份、餘仍繼續進行中、吳淞區給水亦擴充、該公司爲發展業務計、除將前發行之公司債券中餘額一百五十萬、向經理銀團抵現外、復擬募資本一百萬元、誌各情如下、

▲越界供電 關於滬北區越界築路一帶之給電權、原屬於閘北水電公司所有、但因租界當局之阻力、致未能收回、經該公司幾度交涉、並請市政府公用局協助進行後、業將北四川路敏德坊、及施高塔路大陸新村留青小築等各里弄居民用電收回、由該公司自行放線排管直接供給、越界築路地段之水電供給權、至其他與滬北區毗連之仍在繼續交涉中云、

▲吳淞給水 該公司對吳淞區給水問題、經該鎮商民居戶之請、即着手裝管、會於去年八月間開始給水、初因電力不夠、使清潔衛生之飲料、仍不能普遍給送、故再改善擴充、將水管口徑加寬、俾水力充足、並爲減輕商民負担、在水表口徑在二十公厘以下者、祗收保證金四元、表租費爲二[illegible]成三角、此外對接水費用等、亦予變通云、

▲增加資本 華商閘北水電公司增資總額前經二十四年四月第十一屆股東常會議決爲四百萬元、陸續招募、玆第一二次增資之二百萬元、業已足額、而公司預定擴充計劃、循序漸進、在在須厚集資本、以資應付、其重要工程、如擴充電廠、添置一萬四千基羅瓦特透平發電機一座、及鍋爐三座、擴充水廠、添建沉澱池一座、快濾池四座、水塔一座、及排設自水廠到達水電路、翔殷路口之九百公厘口徑鋼管水管、計長八公里半、均須於本年工竣、需欵甚多、必待預爲籌劃、玆擬將公司債券餘額一百五十萬元、繼續委託經理銀團發行外、再行續招第三次增資本股一百萬元、

介紹專治白濁名醫
姚佐頓大醫師
行政院醫官葉穀民
姚佐頓大醫師診所上海三馬路大舞台後面 電話九五〇二六

越陳越香

老牌明星花露香水
全國高等藥房各大百貨商店均有出售
上海四馬路中西大藥房總發行

敬送腎腦病古方 並送靈藥醫圖
神秘古方公開濟世卅餘年效方驚人治方虧遺精早洩健忘不孕衰弱失眠各界腦取函索即寄上海虹口塘山路中國腎腦病院

實業部註冊中國首創第一家
精益眼鏡總公司
配眼鏡決不能如購普通物件可比、因爲戴不合光度之眼鏡、對於智識及精神、均有莫大之阻礙、本公司爲全國最進步之眼光學專家・
驗光準確 儀器精良
品質高尚 價格平廉
兩戴高超無上之
科視明眼鏡片
質料純粹、琢磨精良、誠爲有益可靠之眼鏡、全香靈之、目光明晰舒適、能恢復天然視線、與健全者一樣
總公司 上海南京路七百九十八號
分公司 南京 北平 天津 漢口 香港 濟南

馬丁夫人演講婦女參政
英國女界艱難奮鬥終抵成功
中國婦女似太自由缺少聯絡

馬丁夫人於十一日夜七時起、應中華婦女大同盟會之邀、假香港路銀行公會五樓俱樂部、作第一次演講、題目為「婦女參政問題」、到各婦女團體領袖二十餘人、由劉王立明翻譯、夫人此次演講、辭令激昂、較之講節育問題時、激烈百倍、聽者動容、其演辭以英國維多利亞女皇時代起、迄歐戰終了時止之婦女、在英國地位情形、末後渠對於中國婦女界、據其觀察所得、似嫌過份自由、缺少團結與聯絡、盼我國婦女界、能酌採英國婦女運動血淚、求自由平等、至九時半方始散會、茲摘記其演詞如下、「諸位太太、小姐、今天能來敘會、十分榮幸、我國（即英國）婦女、在維多利亞女皇時代、婦女與男子之間、本相互平等、迨十九世紀末、政權操縱於一般男子後、男女平等之權漸失、及至覺悟、即在一九〇六年新政府成立前、由彭克黑絲脫 Pankhurst 女士、和麥克唐納商議、毫無結果、後新政府組織、有預定外長某君、在稅則自由台地方演說、聽衆中有個二女性、一係工人、一係法律專家、即彭女士之小姐、向之質問、要求參政無效、提書面請求、仍無效果、終與之幾乎打架、仍未有結果、乃赴曠場演說、聽者動容、被當局所聞捕去、越一星期釋出、又開會演講、被政府稱為激烈派、逢講會開會、列席旁聽、遇有侮辱女子之處、立即大喧嘩、旋議院拒女子旁聽、我輩又改裝男子、終被搜出、厥後議院開會、必先巡視有無女子、其次我輩同志、在屋頂懸樑下來、身穿游泳衣、適議院開會、向各議員破口大罵、質問因何女子無參政權、議院無奈、捉之下獄、繼後查禁更嚴、女子不許跨入議院之門、繼我輩中勇敢同志、偷偷入內、將自己反綁、用鐵鍊鎖之於議院席上、迨被發覺、佯作逃避狀、議員見用鎖鎖住、無可奈何、用鋸子將椅桌完全鋸去、將女子連人帶椅拖入獄中、自此新聞界漸表同情、用大字標題曰「女子自己綁鎖起來」、全國人士、均為感動、惟政府對於女子之參政權、仍未允許、厥後適值調查戶口、蓋預備為納稅標準者也、我輩以事機已至、不可再輕輕放棄、乃互相連絡、不報女子名口、並張大標語於街頭曰、「無選舉權、不願做國民」「既不願做國民、自不願納稅」「婦女們連絡起來、不報人口」、全國一致響應、政府顏面攸關、將為首之千餘人、又送入監獄、本人亦其中之一、我輩不以為失敗、在監獄中、相繼絕食、政府無法、祇得關三數天即釋放、但我輩又集會宣傳、政府又捕我輩入獄、國人譏之為「貓捉老鼠」、正在最劇烈之時、第一次世界大戰發生、彭克里絲脫領袖、因鑒國家已與人家開戰、乃勸令罷止運動、分入工廠、紅十字會、醫院政府服務、政府感動、乃於愛斯奎脫任國務總理時、通過女子參政權、惟愛本反對女權、故限定在三十歲以上者、有選舉被選舉權、迨一九二八年、始規定與男子相同、凡在二十一歲以上之女子、均有選舉權、今英國政治經濟工作享受諸方、已完全平等、實乃先烈艱難困苦中得來、故能終抵於成、現已有計劃在建築學等專門智識技術上努力、蓋此種建設工作、女子較男子、尤為適當、如花園、住房、廚灶間、廁所等設備、均以女子為最近於個性也、中國婦女甚自由、未經過多大奮鬥、即有參政權、但據余觀察、因過份自由、致缺少聯絡、若欲真正平等、尚須經過最有效力之奮鬥與團結也、馬夫人已定十四日晉京、轉天津北平、一月後再來滬、演講觀察所得、及婦女參政應努力之途徑等問題云、

閘北水電公司 昨開十二屆股東會

閘北水電公司昨日下午二時、假甯波同鄉會開第十二屆股東常會、到會股東念六萬七千九百四十八股、公推總經理陸伯鴻為議長、報告業務狀況、略謂本公司所營為公用事業、與百業榮枯息息相關、二十四年度、適當國內經濟枯滯、產業凋敝、市場緊縮之際受環境之影響、難有長足之進展、然同時認識公用事業、負有輔助各業繁榮之重大任務之在此非常時期、尤當努力邁進、克服環境困難、以與各業共趨於繁榮、本此宗旨、在逆流之中、加倍鼓其氣、前進不息、幸得各董監之主持、與全體同人之協力、全年業務、無論電力電熱電光自來水各項、均有相當進步、此可告慰於各股東者、其業務概況與工作概要、詳見印本業務報告中擇其大者言之、關於擴展營業者、電流至嘉定縣擴充給水至吳淞區等、關於設備工程者如訂購一萬四千基羅瓦特透平發電機及鍋爐二座、裝置二千基羅瓦特發電機、訂購長八公里半之九百公厘口徑鋼質輸水幹管等、關於減輕用戶負擔及便利平民者、如修訂營業章程、減低電力價、輕用電戶保證金、改訂用電計費壓級制辦法、試行分期繳付保證金及經濟裝燈辦法、裝置免費自來水龍頭、按月免費供給自來水一百萬加侖等、關於充實經濟者如兩次增資招股、重估資產價值等、對內事事以充實力量、增加效能為原則、對外處處以便利戶、充分供給為前提、故能得用戶之信任、擁護日增、兩次增資招股、頗見踴躍、公司信用堅固、第二期債票、亦得繼續推銷、建設委員會並連年頒起榮譽獎狀、於茲四屆、此後自當賡續努力、發揮輔助各業繁榮之效能、使業務前途愈見燦爛光明云云、次議決分配餘利、及一部份股息餘利撥作股本、續招第三期增資股本一百萬元、修正公司章程等案、未改選監察人、至五時散會、

中華海員工會翼助 招商局檢驗工友

國營招商局自經改組、由蔡經理就任以來、因鑒於過去買辦制度之不良、致各輪茶房、有取消酒資之舉、現該局為發展營業、整飭局務、爰有檢驗員工之施行、所有情形、迭誌各報、惟該工友聞訊之餘、恐該局以檢驗之名、而行裁汰之實、是以羣情惶急、情屬可憫、招商局為便於實行整飭起見、昨派該局總務課王主任、晉謁中華海員工會特派員楊嘯天氏、請予援助、楊氏以招商局為國家總經營有之國營航業機關、工友生活固應維持、而國營事業、亦應力加維護、故特於昨日、召集長江各輪中輪理貨代表數十人來會談話、並派海員工會王祕書寄一、金科長雅倫等、會同上海分會委員呂雙禧、中輪公所汪耦民理事等、詳解開導撫慰、各輪工友代表聽訓之後、咸表服從、自明日起、已由江安輪開始檢驗、

工部局定明日起 續辦人力車夫登記

▲特區人力車公會通告車主
▲車夫工會昨開各區聯席會

公共租界工部局、因車主要求補行登記車夫、故規定十四日起重行開始、特區人力車公會昨通告各車主云、案准工部局車委會通告、自四月十四日起、繼續辦理車夫登記、人數限於五千人等情、為此通告各車主、仰迅即帶同所有未登記之車夫、於四月十四日上午八時起、往麥根路新橋順德里工部局人力車夫登記處、領取介紹書辦理登記、事關車商業務、及車夫生計、幸勿觀望自誤、特此通告、又本市人力車夫工會、為車夫登記事、昨日下午、召開各區代表聯席會議、到東區沈金生、俞寶和、何金桃、王小寶、南區顧桂福、西區張雲川、楊連順、王阿毛、北區夏棋雲、鄭金根、陸銀生、中區沈玉珍、熊子祥、吳順和、韓世耀等六十七人、由陳國梁主席、㈠車委會仍限制登記、應如何辦理案、議決屆時本會率領全市失業車夫、要求一律登記、㈡互助會問題案、議決力主收回、致函車主履行大會決議、取銷代繳互助費、㈢要求車委會、將二十一個月之互助費三十一萬五千元、悉數撥出救濟車夫案、議決通過、㈣函工部局按月捐資一萬元、為人力車夫互助會經費案、議決通過、

湖社昨日舉行 第二屆集團結婚
參加者計新夫婦六對

本市貴州路湖社、昨日下午三時、在大禮堂舉行第二屆集團結婚、參加者計新夫婦六對、茲將各情分誌如次、

▲禮堂佈置　大門前分叉黨國旗、並懸有紅綢金字「集團結婚」字樣、禮堂正中懸黨國旗總理及陳英士先生遺像、桌上花燭高燒、中懸雙喜字、下有百年好合四字、兩旁置有大紅燈一對、滿堂掛燈紮綵、黨國旗飛揚、景象非常整肅、喜氣洋溢、

▲舉行結婚　證婚人陳其采（嚴濬宣代）沈華田兩氏、司儀沈延祥、奏樂後、證婚人來賓入席、由陳本泉夫婦、引導童男童女七對、計十四人、分執結婚證書、結婚紀念章、宮燈、明角燈、花籃等物、於新郎新娘入席、即由證婚人沈華田致詞、

▲證婚致詞　中華民國二十五年四月十二日、湖社舉行第二屆同鄉集團結婚典禮、本委員長暨執行委員會主席為之證婚並舉行儀式宣佈其姓名如下㈠嚴履平張崇憲、㈡徐會沁吳秀英、㈢王榮章高蕙馨、㈣朱君肅王錦文、㈤章傳增趙綠娟、㈥胡孝誠楊永瑞、繼由陳其采證婚人（嚴濬宣代）致賀詞、

▲致祝賀詞　蓋聞社會肇自家庭、家常始於夫婦、問名納采、固具定章、諏吉請期、實無專則泊乎近世、習尚頹風、法度既未合成規、儀型又苟同異域、移風易俗、職有攸歸、制禮化民、責難旁貸、此集團結婚之舉、本市所創辦於先、同鄉邇爾踵行於後、茲者本社舉行第二屆集團結婚典禮、參加者計十二人、由委員長暨執委會主席為之證婚、所望閨房靜好、宜爾室家、還期子孫健全、光我鄉里、謹附鄙語、藉俾祝忱、中華民國二十五年四月十二日、湖社委員長陳其采、執行委員會主席沈澤春、致詞畢、新郎新娘行結婚禮、請來賓潘鼎元演說畢、新郎新娘依次授結婚證書及結婚紀念章、旋即禮成云、

中華美術協會 籌備全國美術展
推劉海粟等籌備委員

中華美術協會、自上月成立以來、對於會務積極推行、近擬籌備全國美術展覽會、收集全國美術界作品、公開展覽、已推定劉海粟王濟遠謝公展王賢吳公虎陳樹人琴張弦蔣建白馬公愚潘玉良周廿園等、為籌備委員、積極籌備云、

特一院審一詐欺案 原告多至八十九人
被騙貨物達七萬餘元

前日上海第一特區法院刑五庭、詹良策推事審理詐欺一案、原告達八十九名之譜、開特區法院受理案件之新紀錄、其情緣甬人陳慶餘、開揚子字號、專代四川客商、在滬採辦華洋雜貨、去年春間、復同師弟兄同鄉人余春林、合設協源字號於浙江路廣東路口清和坊十三號、至九月間、偽稱四川銀東委託代辦大批貨物、口稱一律現銀交易、向原告人等購貨、衆人不知其詐、當紛紛將貨送到協源字號、蓋有回單、向索貨款、初以報關後付款、繼則以鹽業銀行空頭支票推諉、計先後被騙者、共有美商棕欖香皂公司、大上海橡膠公司等八十九家、合洋七萬四千六百五十八元〇一分五厘、至十一月念一日、陳余二人相繼逃逸、付出支票、到期被銀行退回、原告等前往交涉、已無人接洽、致遂報告老閘捕房派探往查、當即將協源號賬簿十餘本扣留、又查在該號與鹽業銀行有以貨物押匯、其款已被余春林收得捲逃、捕房但因原告人數過衆、令向法院自訴、原告等遂依刑法三三九條向第一特院起訴、陳慶餘部份、業於本年二月間、被判罰金四百元、陳不服、在高二分院上訴中、對余春林諭知暫停審判、准予懸賞通緝、日前余在蘇州聞訊、知難久避、向該地公安局自首、當報由第一特院飭警、前往移提歸案、於昨由詹推事開審、原告等均到庭對質、詰據被告余春林供、去年十一月間、因急於需款、介付原告等、故擬乘飛機往漢口收款、因脫班、改搭輪船故而延期、直至前數日、在蘇聞悉通緝、所以投案押匯之款、已解付十一月念一日前期票、有賬可查、並稱與原告等多年交易、實因一時週轉不及、致被迫倒、詹推事令書記官向高二分院吊取上訴卷及賬簿略閱一過、因尚須向鹽業銀行吊取押匯合同、故改諭一星期再訊、被告還押、

范同春媳 控范春生與人戀愛

住居法租界富商范同春之媳范邱氏、因伊夫范尚坤、（又名春生）與表妹殷九妍發生戀愛、報告於特二法院、以妨害婚姻罪起訴、奉諭雙方在案和解、嗣後原告要求和解之條件、㈠范春生須與殷九妍即日脫離關係、㈡每月須由范春生津貼邱氏相當生活費、㈢邱氏所有飾物、如數交還邱氏保管等情、被告范春生方面、以條件苛刻、不能接受、於是調解未成、法院業於本月四日、正式傳證審理、范尚坤對於與殷女同居、已有五年之久、且其妻邱氏、亦表示同意、而邱氏則謂於去年九月間、始發覺伊夫人與表妹發生關係、並與代理律師張德欽等到案、以應傳訊之證人未到、被告等要求再行改期、俾在外續商和解、陳推事核詞、遂諭改期十五日再訊、

江陰同鄉會 昨開十五次執委會

本市小西門江陰旅滬同鄉會、昨假座愛多亞路大瀛飯店、舉行第十五次執行委員會議、計到委員奚潤耕李志雲郭琦元顧曾華姚詠平唐濟生張耀宗等十餘人、奚潤耕主席、議決案如下、㈠旅滬小學校董會立案手續、推定主席奚潤耕負責辦理、㈡自四月份起、本會收證應一律如蓋財務科及經收人圖章、以昭鄭重、而杜流弊、㈢擴大徵求會員、聘請黃庭鈺周鴻泉朱宇清華昌和洪念祖沈榮蒂徐寶福方炳坤季榮寶劉金培何啓文仲佩紳張鴻兆陶廷榮張廣曜十五人、為徵求隊長、即日起開始徵求、至六月底截止、並印發徵求會員宣言、以廣宣傳、㈣徵求隊長應帶收會費、於截止時、連同入會志願書一併繳會、㈤追認李委員志雲為本會出席華人納稅會代表、㈥挽留幹事徐覺子、㈦規定大禮堂出租辦法三項、一、出租範圍以樓下為限、二、出租期間以學校例假及星期月為限、三、租金每日二十元、同鄉減半、㈧本會碼頭捐以承包為原則、暫定每月包銀三十元、先行試辦六個月、由曹幹事堯欽負責接洽、並將接洽情形隨時報核、㈨略、議畢散會、

駐滬法軍演習空彈射擊

駐滬法軍、茲定於本月十五日、及十七日、即星期三、及星期五、晨七時至九時、在法租界勞利育路空場上演習空彈射擊、附近居民勿驚疑、

中西藥房胃鑰銷路又暢

年來市面不景氣、胃病成為社會普通病症、但治胃之藥、求其確有驗效、當推中西大藥房、出品之「胃鑰」為最、因之近日銷路暢旺異常、該項「胃鑰」分片汁兩種、可向該藥房總店、或各分店購買云、

多捐一元　多救一命

神經系大補劑
艾羅補腦汁
滋養經絡，調正氣血，於是精神充足，腎力堅固，幼年發育迅速，腦力聰慧，中年治事周密，不憚繁勞，老年神態矍鑠，永不衰頹。
適應症　神經衰弱　偏頭痛　弱視　耳聾　失眠　神經麻痺　神經痛　血虛　遺精等
上海中法大藥房發行

人面桃花相映紅

詩人有此佳句詠被佳麗令人冥想其顏容猶可想見其俊秀世豈有不欲其肌膚如是光潔如是清爽者乎君如不幸膚有瑕疵則著名韋廉士醫生藥局
療膚專品如意膏屢試屢驗可以治療凡因面疹紅瘰疔瘡或皮膚病而失其皮膚美者此膏均善治之功能止癢拔毒滅菌一切皮患無不靈驗家中常備此膏則割破跌損抓傷燙傷蟲咬等患亦有可靠之治療品矣河北北平霞公府文源公司會計鄭公季君來書云『鄙人面患小瘡後竟粉刺叢生鼻部紅赤殊不雅觀數藥無效迨搽如意膏不久即告痊愈矣』各藥房均有出售或直向上海江西路四五一號韋廉士醫生藥局購備每盒七角六盒三元五角郵力不取
SHE-KO

學生小孩

同得嬰孩自己藥片之益
但看上面所刊照像兩孩形貌逼肖君或已想其為學生兄弟誠然誠然渠係學生渠倆同患腸胃疾病而同為嬰孩自己藥片所治愈下刊湖南常德觀音巷十四號周正德君之言即其父之來函也
周君函云『內子三年前學生兩雄因乳水不足加喂代乳粉以致營養不良異常瘦弱且患蟲疳斷乳之後羸弱如故幸承知友劉坤吾君介紹與服嬰孩自己藥片兩兒均各瀉出蛔蟲數條以後消化即見加强體重增進今仍活潑可愛也』嬰孩自己藥片味美性和效大統治嬰孩食積便祕腹痛發熱蛔蟲出牙腸胃各疾　各藥房皆有出售或向上海江西路四五一號韋廉士醫生藥局購買每瓶七角六瓶三元五角郵力不取
BABY'S OWN TABLETS (DR WILLIAMS)

聊以消遣
有美皆備　無麗不臻

美麗
華成煙公司出品

內服聖藥　清血泡　消蘊積　治梅毒　最妥速
哈蘭士六零六
外搽藥膏　收瘡口　生新肌　凡皮病　搽立愈

上海太和大藥房發行　各藥房均有

人造自來血

市上補劑充斥，類多標新炫異，誇大其辭，殊鮮實效，故富於經驗者始終信服人造自來血，蓋本品係依據生理實驗之科學製劑，功效正確，無寒熱燥滯諸弊，服過者類能之道，洵補虛之妙劑，療損之良方也。

五洲藥房發行　各處藥房均售

教育與體育

一〇七對一二六　國體昨大勝未名隊

▲雙方實力雖懸殊競爭尚稱劇烈

▲李震中大發虎威獨得四十二分

國體籃球隊、征菲載譽返國、前日抵滬、昨特應未名籃球隊之邀請、於下午七時在麥特赫司脫路倭游體育會作友誼賽、慕名前往作壁上觀者、約五六百人、國體係唐寶堃李震中等名將主持、實力之堅強、不言可知、未名隊則係金啟等影星所組織、雙方實力懸殊、賽成一面倒、然競爭尚稱劇烈、上半時國體聯絡純熟、以五十五對九佔極大優勢、下半時未名雖竭力反抗、無奈國體後防保壘堅固、無機可乘、仍以十七對五十二大敗、總結果一百另七對念六、國體大勝、李震中獨得四十二分之多、國光社記者將昨賽戰情分誌如後、

張長江首開紀錄

裁判員滕樹穀銀笛聲起、雙方列陣開始肉搏未三回合、國體張長江籃下獻實、首開沉局未名隊豈肯甘休、朱文極埋伏陣前、接得梅熹來球、翻身一投、立報顏色、國體高長明與張氏昆仲三騎聯羣「烘雲托月」、屢中鵠的、速獲八分、未名乃要求暫停、密商策略、戰鼙再起、國體張長江用迅雷不及掩耳身手、連中兩球、未名陣地既遭國體蹂躪、朱文極沿邊進兵、居然遙射中的、奈曇花一現李震中張長清又數顯茅廬、轉瞬國體已以卅二對六遙遙領先、

李震中不甘雌伏

國體以唐寶堃調出張長清、中線跳球、唐先施下馬威、鷂子翻身、球已中網心、李震中亦不甘雌伏、球入掌中猶如寮宜弄丸、長射短遞屢立奇功、李乃與高長明對調職位、以便予未名進攻機會、此時未名已於亂軍中由朱文極射入一球、辛因國體兩衛保壘如銅牆鐵壁、無隙可入、國體李高張三騎士聯袂犯境、未名無法擋禦、橫遭荼毒、唐寶堃技術犯規、始由梁篤生罰中一分、但不久李震中躍身躍起、捧球遞傳、未名措駕乏術、陣地又失、迨上半時結束、國體以五十五對九佔優、

吳文忠左輔右弼

易陣再戰、未名聲勢甚熾、朱文極邊軍崛起、纍手一射竟中鵠的、但不久朱因與唐寶堃爭球、被判犯規、唐二罰一中、李震中中軍進兵、吳文忠左輔右弼、屢建奇功、未名梅熹靜極思動、從人叢中殺出血路、果然不辱使命、立中網心、此後未名復一蹶不振、任國體諸將出入境內、吳李唐三虎將鐵蹄所踏、無不奏功、高長明實力過甚、精力困疲、乃調入張長清瓜代、未名趁國體陣腳鬆動之時、胡業培運兵侵犯、直中鵠的、奪獲二分、

國體隊大奏凱歌

國體雖失一陣、然軍心仍換發、全軍如猛虎撲羊、時在未名隊深軍搗擾、唐寶堃隻手投籃、先建一功、李震中繼之返身一拘、亦成事實、李再接再厲、直搗黃龍、朱文極竭力擋駕、宣告犯規、張長清一罰中的、李震中越界侵犯、又告命中、未名隊諸將見陣地倍受踐踏、全軍怒髮沖冠、變更戰策、羣起抵抗、果然大有轉機、金啟先拔一寨、梁篤生胡業培左右進兵、均班師而回、不久局勢又變、李震中勇冠三軍、單騎殺入、左托右遞、屢射屢中、無何時鐘告終、國體再以五十二對十七勝利、總結果一百另七對念六國體大奏凱歌、

國體隊	位	擲	罰	犯	分
張長江	右鋒	七	〇	〇	十四
唐寶堃	左鋒	七	一	一	十五
張長清	左鋒	五	二	〇	十二
李震中	中鋒	廿一	〇	〇	四十二
高長明	右衛	六	〇	一	十二
吳文忠	左衛	六	〇	〇	十二
總計		五二	三	二	一〇七

未名隊	位	擲	罰	犯	分
梁篤生	右鋒	二	一	〇	五
胡業培	左鋒	三	〇	一	六
金啟	中鋒	一	〇	一	二
梅熹	右衛	一	〇	〇	二
朱文極	左衛	五	一	一	十一
總計		十二	二	三	念六

	國體	未名
上半時	五五	九
下半時	五二	十七

修正高中體育課程標準

—教部最近公布—

第一　目標　㊀繼續鍛鍊體格、使身心發育健全、養成生活上所需要之運動技能、㊁注重團體運動、繼續訓練公民道德、㊂改進身體發育之不良、姿勢、並養成以運動為娛樂之習慣、

第二　時間支配　㊀正課時間、每星期二小時、㊁早操或課間操及課外運動在正課時間外舉行、

第三　教材大綱　㊀第一學年、一、體操、二、器械運動、三、團體混合器械運動、四、田徑運動(男生加重武裝賽跑、擲手溜彈等應用教材女生酌減)、五、球類運動、六、天然活動(包括游泳、滑冰、爬山、騎乘、搖船及其他)課外儘量採用、七、國術(除注重刀槍劍棍之運用外、加入石担、石鎖、及攻守法等項)、八、舞蹈(凡身體有缺點者行之)、九、游戲、十、改正體操(男生酌減)、十一、和緩運動(不宜於激烈運動者選修之)、

㊁第二學年、一、體操、二、器械運動、三、田徑運動(女生酌減男生加重武裝賽跑、擲手溜彈等項應用教材)、四、球類運動、五、天然活動(包括游泳、滑冰、爬山、騎乘、搖船及其他)課外儘量採用、六、國術(除注重刀槍劍棍之運用外、加入石担、石鎖、及攻守法等項)、七、舞蹈(男生酌減)、八、游戲、九、改正體操(凡身體有缺點者行之)、十、和緩運動(不宜於激烈運動者選修之)

㊂第三學年、一、體操、二、器械運動、三、田徑運動(女生酌減男生加重武裝賽跑、擲手溜彈等項應用教材)、四、球類運動、五、天然活動(包括游泳、滑水、爬山、騎乘、搖船及其他)課外儘量採用、六、國術(除注重刀槍劍棍之運用外、加入石担、石鎖、及攻守法等項)、七、舞蹈(男生酌減)八、游戲、九、改正體操、(凡身體有缺點者行之)十、和緩運動(不宜於激烈運動者選修之)(附註)如因天時關係、不能在室外上課時、可於室內演講體育常識及運動規則等、

第四　實施方法概要　㊀作業要項、一、正課、二、早操、三、課外運動、四、各種課外活動之組織、(一)校內比賽、(二)校際比賽、(三)遠足旅行、(四)各種設計及表演、㊁教法要點、關於高中體育教學法、除初中各原則外、尤應注意於領袖之訓練、以備出校後領導社會體育、茲將教法要點分列如下、一、盡量應用普通教學法之全部學習法與分析學習法、及教育心理學之準備律、練習律、效果律、二、正課、早操、與課外運動三者、應互相聯絡、避免重複情形、以免學生厭倦、(一)正課內各項運動、注重基本訓練及方法規則之教授、教師工作較重、(二)課外運動、注重學生之實際練習、此時教師僅負管理之責、(三)早操、或課間活動、注意身體之和緩活動、其作用在調濟生活、以自然活動為主、三、多採用團體比賽方法、注重普通運動、力避少數選手競賽制、四、每學期至少舉行技能測驗一次、學期開始時、預先佈告測驗方法、以鼓勵學生平時努力練習、五、國術宜注重應用、六、無室內體育設備之學校、應儘量利用室內普通之設備、作特殊體育活動、七、衛生上之設備、如浴室之類、並充分設置、八、依各校之環境、訂定技能健康常識各種標準、九、利用節假日、作大團體之體育設計活動、如慶祝會聯合運動會等、十、與其他團體作體育上之聯合、以資比較而策進步、十一、每年於開學後三星期內、舉行全校學生之健康檢查、十二、盡量採用能力分組辦法、體育分級、不能以普通智力為標準、因各地學生年齡不齊、身體發育程度不同、同年級之學生未必適用同類之教材、故在可能範圍內、應儘量採用能力分級法、分級方法除學級外應以下列各種為標準、(參考附錄)十三、體操(採球類運動、田徑運動、器械運動等之基本動作、分析練習、作為各種運動之準備)、

附錄　分級方法　除原有學級分法外、分下列五種、㊀性別、㊁身體檢查之結果、㊂年齡體高體重、㊃體能、㊄技能、現在將此五種分級方法、簡單說明如下、㊀性別、男女自十二三歲以後、發育漸漸不同、興趣亦異、是以高中普通科之體育、應完全分班上課、㊁健康檢查之結果、健康檢查、為學校行政最重要事件之一、至少一學生每年應檢查一次、檢查之結果、應作為體育分級之參考、身體發育不良、或有缺陷之學生、均應特別教授、㊂年齡體高體重、年齡不齊、發育不同、同在一起上體育課、極難教學、採用年齡體高體重分級方法之學校甚多、有僅用一種者、有二種合用者、有三種合用者、而以三者合用為最佳、麥克樂之運動技術標準分數表可供應用、茲舉一簡單方法附列如後、(略)亦可供應用、用時仍可變通、譬如表上共分成七級、應用時可按照實際高中學生所得之指數、分成二級或三級、㊃體能、此指天生之能力而言、此項能力與體育之關係、正如智力之於其他科學、有同樣之關係、但在體育界內、現在尚無劃一標準之體能測驗、各校所採用者、大多未能根據科學方法制定、較可靠之標準、為卜氏體能測驗(參考Brace, D. H. Scale of Motor Ability Tests, Barnes & Co. Newyork)、惟應用時仍須具有一種研究之精神、㊄技能、此指學習得來之能力而言、測驗技能之方法、可分為普遍與特殊兩種、例如從各種體育生活中選出五種、六種、或十種之自然動作、如跑、跳、擲、攀之類、即可用為普通之技能測驗、又可用簡單機器測驗、如體力測驗等、至於特殊之測驗、各種運動各有其自己之測驗、譬如籃球可以用下列幾種測驗、一、投籃球、二、投籃球接球、三、傳球正確、四、拍球投籃、五、傳球速度、以上五種中㊀與㊁絕對不可缺少、其餘三種亦應完全採用、如果感覺困難時、至少須選用一種、下列三個舉例可供參考、附註、學級與成績之關係自非常密切、但現在一般分級每忽之、然須知此種分級標準、亦可使每級獲得其相當之教學成績、故分級時仍須顧及學級、

例一、打破普通年級制度、第一步、按照性別、將各年級學生、分為男女二組、第二步、將一年級男生及女生、各按檢查身體結果、將需要特別矯正活動者分出為一組、稱為子組、然後按體能或技能測驗或二者合用、將其餘學生分為「丑」「寅」兩組、在全級百分之三十或四十以下者為「丑」組、其餘為「寅」組、第三步、將二三年級男生及女生、按照第二步分開、惟僅將無須矯正之學生分為三組、成績在最低百分之二十五或三十以下者為「丑」組、最高百分之二十五或三十以上者為「卯」組、其餘中間者為「寅」組、第四步、將第二第三兩步所分之組合併、「子」合為甲組、「丑」同「丑」合為乙組、「寅」合為丙組、「卯」為丁組、於是全校男女生各分為甲乙丙丁四組、第五步、如學生多、且教員不止一人、則以上四組仍可再分為若干組、如甲一組、甲二組、乙一組、乙二組、丙一組、丙二組、丁組、可按年齡體高體重再分之、如武術、競賽運動、技巧運動、舞蹈等、再行分組、附註、如果按照此例分組上課排時間表時必須注意、最好每日下午三點以後、專為體育時間、不排他課、

例二、按照普通年級制度、第一步、將每班學生分為男女兩組、第二步、將每班體格檢查結果、需特別矯正者分出、再按體能各分為若干組、各組設組長、仍舊同班上課、但體重、體高、體能、技能、各組均分擔學生、由教員負責領導及教學、教員對於組長須另外加以指導之責任、

例三、以上兩例之調和辦法、教授時間按例一、組織、練習時間按例二、組織、

德滑冰名手有應邀赴日表演說

(國民海通社十一日墨尼黑電)本屆冬季世運會滑冰錦標得主、德國選手赫爾勃及貝爾二氏、近接得日本全國體育協會之邀請書、懇其赴日本表演、一俟與此間體育界領袖商洽就緒、獲得允諾後、兩氏即將於假期後首途赴日云、

西聯足球　蘭開夏戰法商　三時三刻在申園

蘭開夏對法商、於今日下午三時三刻在中國交鋒、本為西聯甲組中含有變化之一幕、惟法商早有僕拖、故對於津滬埠際賽拒絕効勞、乘各隊健將或南下香港應選、或北上天津作戰空虛無備之大好機會中、以期青雲直上、攫取甲組冠軍、今日之戰如蘭隊之三名手在滬、較量之下、法商前途殊難樂觀也、茲將各組秩序列左、

▲中園兩場

工華對PB隊	丙組	下午二時	却庫蘭芝
蘭開夏對法商	甲組	三時三刻	新諾斯

▲逸園四場

維鐵士對蘭斯德	戊組	上午九時	倍能
俄僑對國貨	戊組	十時三刻	馬立斯
救火對電力	戊組	下午二時	庫蒂尼
葡萄牙對西商	甲組	三時三刻	海爾

全國義教委會二次會　決議經費行政師資各要案

八日開會十一日正式發表紀錄

全國義務教育委員會第二次會議、於本月八日下午在教部開會后、所有會議錄決議各案、經紀錄員於會後整理、送經主管司審核、並呈由部長核定、教部於十一日正式發表、其中決議事項甚多、重要者有詳細補紀價值、茲併錄於下、

▲出席委員　鄭宗海(莊澤宣代)、楊振聲、陳禮江、莊澤宣、陳石珍、俞子夷(吳研因代)、雷震、段次長、顧樹森、顧兆麐、王部長等十餘人、

▲決議事件　開會時由王部長主席、先報告各事、(從略)、討論事件、(甲)關於義教經費方面者、㊀各地方籌款詳細項目及數目須呈部備核案、決議通過、並由部訂定表格通令詳細填報備核、㊁呈請行政院令行本部與財政部會商確切指定各地方稅收之可充義務教育經費者、令行各省市主管廳局切實遵行案、決議、關於下年度各省市應籌之義教經費、呈請行政院通令各省市應列入二十五年度正式預算、並於各省市之正常收入項下開支、關於下年度各縣市應籌之義教經費、通令各省市轉飭各縣市在二十五年度預算內、應列入新增義教經費、並詳訂經費籌撥辦法、(乙)關於義教行政方面者、㊀各地方應即切實進行、彙分小學區單位、已施行保甲制度之地方、得暫以聯保區為小學區、其未施行保甲制度者、限於本年度以內一律劃成、㊁每一小學區至少設短期小學一所、其貧瘠之區、得由中央及省款補助為原則、㊂各小學區應即照章設置學董、負責辦理本區內義教事宜、並由各縣縣長整訂學董獎懲辦法、於每年度終了時切實執行、㊃由部訂定縣市長辦理義教獎懲辦法、於每年度終了時、由各省教育廳切實考核、呈報教育部、由教育部提請行政院分別獎懲、務期於本年度內得以實施、決議、以上四案、均通過、關於本年度結束時、由部辦理義教得力之主管長官、在本部提請行政院予以獎勵、(丙)關於義教師資及其他、一、各縣市主管教育行政人員、應由中央分期集中施以訓練、以謀推行教育之迅速與齊一、(其訓練地點以在義教實驗區為原則)二、將全國分為若干視察區、由教育部指定督學、分別負責視察、各省亦同樣分為若干視察區、由教育廳指定省督學分別負責視察、各部省督學、應常期住在指定之區內、三、自二十五年度起、由中央集中訓練鄉村師範學校校長、每年五六百人、訓練期間、定為一年、於二十六年度起、次第在各縣成立鄉村師範學校、務期於三年以內達到每縣至少有鄉村師範學校一所、俾全國義教之師資、趨於一貫、決議、以上三案原則均通過、應由部分別詳細訂定訓練辦法、(丁)其他、一、一年制之短期小學學生、畢業後志願繼續求學者、得插入普通小學三年級、各一年制短期小學、得兼辦二年級、以收容志願繼續求學之學生、其不願繼續升學者、應由部中編訂或選定讀物、備其自修時借用、並訂定短小教員指導畢業學生自修辦法、決議通過、並應委託相當之實驗學校擬訂短期小學畢業標準測驗、二、短期小學之學生、其缺席次數應嚴加限制、在校一年受課之日數、至少須滿二百天以上、方得予以畢業、決議通過、

市國術館等三團體昨日歡宴張之江

▲張氏及國體遠征隊明日返京

上海市國術館、精武體育會、中華體育會等三團體、於昨午假八仙橋青年會、歡宴張之江、及國體南洋遠征隊、共到賓主四五十人、由市國術館長代表主席、致詞歡迎、繼由張氏報告此次考察體育經過、及國育事業之發達狀況、並闡述我國應邁步前進、以求民族之健康云云、至一時許始散、張氏及遠征隊一行、定明日離滬返京、國體籃球擬戰海賊因海訴無暇、已作罷論云、

中華運動裁判會月會

▲明晚七時在同興樓

上海中華運動裁判會、定於明晚(星期二)七時、在四馬路同興樓舉行本月份月會、希新舊會員準時到會加入敘餐、並討論會務云、

中國教育學會在京歡宴端納博士

新近來華之世界教育會議主席端納博士來京以後、連日在中大等處公開演講、並參加衛生署召集之全國學校衛生技術會議、頗多貢獻、中國教育學會總會及南京分會、特於前日晚假座德奧瑞同學會設宴歡迎、該會在京會員滿會參加者計有陳劍脩、艾偉、許恪士、黃建中、吳南軒、朱章賡、曹配言等二十餘人、來賓方面除端納教授夫婦外、並有本京醫學校教育專家成壽南、黃子濂等多人作陪、首由該會總會理事陳劍脩先生致歡迎詞、備述端納博士在衛生教育上之貢獻、及其對於世界教育會議之熱心、並謂中國教育學會既為世界教育會議之一員、應竭力贊助、以期全世界教育專家共同提攜前進、次端納博士起立致謝、盛稱中國人寬厚和平之態度、及近年來各種建設之進步、並暢談世界教育會議之目的、及上次在英國牛津大學開會情形、略謂該會議主旨在集合各國教育家從教育着想、設法維持世界和平、至今目的雖未達到、總在儘量探討中、美國有農家子、在大學讀書、其父入城探視、以為其子受高等教育、必能解決一切困難問題、因而考問曰、汝等知每牛連尾共有幾腿乎、答曰五腿、父斥其非曰、謂五腿如何可算作五腿、此故事可以借喻吾人談和平、若只限於理論之探討、和平終難實現、非從國際合作之實際教育事業下功夫不可、數年前本有美國某資本家捐助巨款、以便從事於種種研究工作、近來美國富豪、受世界不景氣影響、遂連帶蒙其影響、吾人深覺教育家治事、應從本身入手、但亦不主張濫增會員人數、上次大會、鑒於亞洲在世界地位上之重要、決定明年七月之下次大會、在東京舉行、希望中國教育家、能以團體或個人資格多多參加、協助大會之進展云云、至九時半、賓主始盡歡而散、

西湖兒童旅行團在杭舉行旅行出品展

杭州翁家山初級小學學生、自動組織之西湖兒童旅行團、於本月五日由滬返杭後、全團團員即從事整理參觀筆記及旅行日記、並收集外界批評文字及各界贈品、於昨日在該校舉行旅行出品成績展覽會公開展覽、同時並舉行談話會、向來賓報告旅行經過、當日雖天不作美、然本村及附近各村人士前往參觀者仍絡繹不絕、中外游客順道往觀者亦甚多、總計參觀人數不下千餘人、聞該團不久即將旅行經過編成報告、交兒童書局出版、以供全國兒童參考云、

母親會昨下午成立

華龍路上海婦女教育館母親會、於昨日下午二時半在該館舉行成立會、到會之母親二十餘人、由陳婉珍主席、韓稚卿紀錄、首由主席報告籌備組織母親會之經過及宗旨、繼由指導員楊彭玉華女士指導、略謂東西各國對於母親責任均甚重視、類似母親會之組織、亦頗不少、甚望在中國能由本館之提倡而普及各地云云、旋由各會員發表對於管理子女之意見甚詳、至五時乃用茶點盡歡而散、

圖書學校昨請名人演講

本市麗江路上海圖書學校、係李石曾、吳稚暉、蔡孑民、張靜江諸元老創辦、工學並重、不收學費、生活紀律化、清潔樸素、重信守禮自治之職業學校、每星期特聘專家演講文化工藝問題、昨午十時敦請留德工學博士王達生演講新發明華文自動排鑄字機之原理及其構造、又請上海圖書館協會常委黃警頑講國難時期的普及教育工具四種、為㊀圖書汽車、㊁巡迴書車、㊂流動教育汽車、㊃普及教育車、至十二時始畢、

輪船進口報告

▲四月十二日到

船名	由	公司
新寧紹	由紹波	寧紹
新北京	由甯波	大和
長興	由長江	三北
湘和	由長江	怡和

輪船出口報告

▲甯波班▼

船名	日期	公司
新鴻興	十三日	逢興
新北京	十三日	太古
新甯紹	十三日	甯興
甯興	十四日	三北
新江天	十四日	招商

長江班

船名	日期	公司	往
江安	十三日	招商	漢口
武穴	十三日	太古	漢口
瑞和	十三日	怡和	漢口
長興	十四日	三北	漢口
武昌	十四日	太古	漢口
隆和	十四日	怡和	漢口
江靖	十四日	招商	漢口
江大	十五日	招商	[illegible]
甯紹	十五日	甯紹	漢口
湘和	十五日	怡和	宜昌
江華	十五日	怡和	漢口
吳淞	十六日	太古	漢口
萬象	十六日	怡和	宜昌
燕湖	十六日	太古	漢口

▲南華班▼

船名	日期	公司	往
海利	十四日	招商	汕港粵
海南	十四日	太古	廣港粵
怡生	十四日	怡和	汕港粵
海貞	十五日	招商	汕港粵
嘉應	十六日	太古	汕港粵
和生	十六日	怡和	汕港粵
新甯	十七日	太古	汕港粵

▲北洋班▼

船名	日期	公司	往
盛京	十三日	太古	烟津
泰順	十四日	招商	汕頭
新銘	十六日	招商	威烟津
貴生	十七日	怡和	青島
潮南	十七日	太古	烟津

▲瑞安平陽班▼

船名	日期	公司	往
新瑞安	十四日	瑞陽	申平
瑞平	十六日	楚瑞平	申平
三江	十八日	樂瑞平	申平
福興	二十日	瑞興化	申平
甯瑞平	念二日	瑞平沙	申平

▲福州班▼

船名	日期	公司	往
靖安	廿二日	三北	溫州

平漢鐵路道清支線行車時刻表

中華民國二十四年十二月一日起實行

三里灣至各站公里	站名	上行車 72次 混合列車 到	72次 開	74次 混合列車 到	74次 開	陳莊三站等至各票價	站名	下行車 71次 混合列車 到	71次 開	73次 混合列車 到	73次 開
0	三里灣		6•55			元0	陳莊		8•15		16•00
2•14	道口	7•01	7•31			•20	清化	8•35	9•06	16•20	16•37
12•64	干莊	7•47	7•57			•30	柏山	9•10	9•17	16•47	16•50
30•31	柳衛	8•17	8•27			•35	常口	9•25	9•33	16•58	17•00
36•57	李源屯	8•42	8•47			•40	李封	9•42	9•47	17•09	17•11
48•96	汲縣	9•06	9•21			•50	焦作	9•57	10•25	17•21	17•45
59•12	白露	9•36	9•39			•60	李河	10•34	10•41	17•54	17•58
69•90	新鄉縣	9•55	10•02			•65	待王	10•50	10•55	18•07	18•10
72•01	游家墳	10•08	10•25			•80	修武縣	11•09	11•19	18•24	18•34
74•45	新鄉新站	10•32	11•10		0•10	•95	獅子營	11•34	11•39	18•49	18•51
72•01	游家墳	11•17	11•27	不停	0•17	1•10	獲嘉縣	11•53	12•02	19•05	19•08
80•75	大召營	11•40	11•43	不停	0•30	1•25	大召營	12•19	12•22	不停	19•25
92•37	獲嘉縣	12•00	12•10	0•47	0•51	不售票	游家墳	12•34	12•43	不停	19•38
101•51	獅子營	12•24	12•29	1•05	1•07	1•45	新鄉新站	12•50	13•20	19•45	
111•7[illegible]	修武縣	12•44	12•54	1•22	1•32	不售票	游家墳	13•27	13•40		
120•87	待王	13•08	13•13	1•46	1•48	1•45	新鄉縣	13•46	13•53		
126•01	李河	13•23	13•30	1•58	2•05	1•60	白露	14•09	14•12		
132•15	焦作	13•41	14•06	2•16	6•40	1•75	汲縣	14•27	14•42		
138•17	李封	14•16	14•21	6•50	6•53	1•95	李源屯	15•01	15•06		
141•85	常口	14•30	14•37	7•02	7•05	2•10	柳衛	15•21	15•31		
145•46	柏山	14•46	14•51	7•14	7•17	2•30	干莊	15•51	16•01		
150•00	清化	15•01	15•25	7•27	7•35	2•45	道口	16•17	16•44		
163•00	陳莊	15•45		7•55		不售票	三里灣	16•50			

附幹線客車簡明行車時刻表

中華民國二十四年三月十六日起實行

上行車

站名	特別快車 2次 到	2次 開	普通快車 22次 到	22次 開	混合列車 52次 到	52次 開	72次 到	72次 開
大智門		9•30		23•50				19•02
鄭州	1•56	4•11	20•10	21•00		7•45	5•32	7•12
新鄉縣	4•29	4•44	23•32	23•47	10•50	11•05	12•20	13•20
石家莊	13•38	13•58	10•25	11•00	23•35		9•50	11•35
北平前門	21•25		19•30				6•20	

下行車

站名	特別快車 1次 到	1次 開	普通快車 21次 到	21次 開	混合列車 51次 到	51次 開	71次 到	71次 開
北平前門		10•20		23•45				20•00
石家莊	17•48	18•08	8•02	8•35		6•50	14•25	16•40
新鄉縣	3•07	3•22	20•14	20•34	19•15	19•30	14•05	15•35
鄭州	5•40	5•55	23•20	24•00	22•35		20•20	22•20
大智門	22•20		18•50				10•13	

旅客須知

㊀本表採用二十四小時制內列13•08即指下午一點〇八分餘類推

㊁本路第74次混合列車行至焦作站特停四點二十四分俾免旅客深夜至清化陳莊等站無處投止

㊂旅客上車須先購票除有特別原因並經先向車長聲明補票者外一經查出應照補票自起程站至到達站並加收倍價至查出站之前方最近停車站

㊃客票價目二等照三等加倍計算頭等照三等加二倍計算又客票價目另收加價二成其尾數不足五分者按五分計算以上不足一角者按一角計算

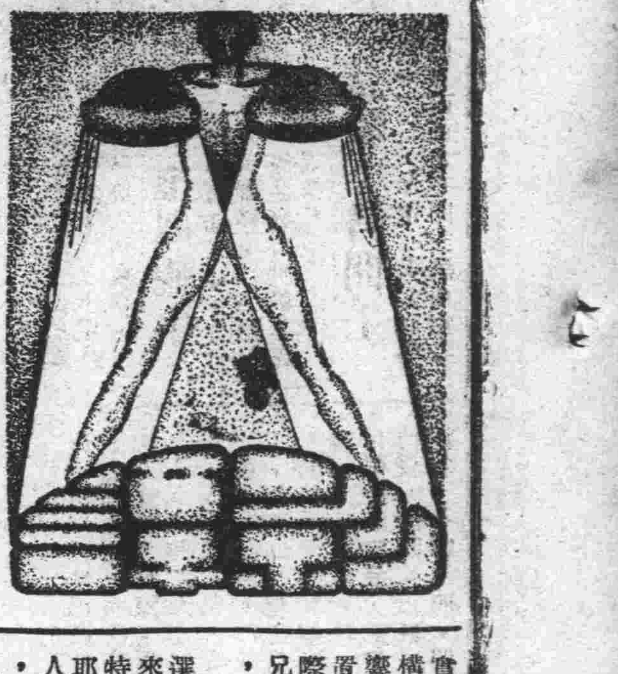

上海大戲院映●●

「夏伯陽」

原名：CHAPAYEV
原作：FURMANOV
導演：VASILYEV兄弟
主演：BABOCHKIN
出品：列甯格勒

▼細部的魅力

昨天說一個故事的概略，自不足以說明這影片的魅力，這魅力是在各組插話的細部處理中●例如查巴耶夫的副統領福曼諾夫帶着受傷的手到臨的場面●查巴耶夫怒責他中了彈，於是開始教他一課兵法●他用蘋果，番蘋，福曼諾夫的烟管，紙烟和一個拌物碗，來作圖解釋在各種不同的情勢下那將領應該留在何處●可是福曼諾夫指出查巴耶夫沒有遵依他自己的法規，因爲在需要時他總是身先士卒，從不留在後方的安全地點的●查巴耶夫笑了：「是的——但只是在需要的時候呀」！

全片演出最卓絕的部分，是那第二枝，卽彼得維支密告查巴耶夫說要在次日發動的所謂「心靈襲擊」Psychic Attack●爲這消息所困腦的查巴耶夫，撐持半夜準備盡他的可能來對付，不管他的士卒與軍火的短少●但就這襲擊開始前，他的騎兵隊叛變而不能如令上前線備戰●查巴耶夫，怒氣冲冲的疾馳而去查詢究竟，愕卡緊隨着；而所謂「心靈襲擊」便在他不在的時候開始了●這個戰法，是白衛軍眞正使用過的，即排佈所謂「死亡陣」Battalion of Death，該陣完全由軍官組成，扯着骷髏旗，束着骷髏帶，不穿戰服，盛裝一如在閱兵時，分三列縱合進攻，擺着鼓，領袖們平靜地在前面抽着烟●他們以絕對的無關心與安靜的態度進行着，有被擊倒時，其餘的僅彌合這行列的缺●而依舊平靜地向前●他們逐漸行近來的時候，這一面的游擊隊員的恐怖也跟着增加，而終於直面着這可怖的對死亡的漠視而潰裂奔逃了，但福曼諾夫設法制止他們並率領他們回歸戰線●安卡在機關槍上用一握子彈作了卓絕的表現，而就在這千鈞一髮時，查巴耶夫出現了，疾馳如風，披肩飛揚，劍光在太陽中輝耀●在他後面是巴把叛變置諸腦後的他的騎兵隊；於是敵人就完全給擊潰了●這一場戲的處理的精緻與節奏的妙美，無疑是自有影片以來最完善的●精彩的場面，限有篇幅不能盡述，在此且從略吧●在底下且一述這影片的製作的經過，製作與人員●

▼製作與人員

從上面的故事的插話的敘述，也可看出「查巴耶夫」一的結構的完整與堅實，而這並不是偶然的事●蘇聯影片很少有像「查巴耶夫」這樣樣的受到浩奢的注意與準備的●劇本的原稿出於福曼諾夫，即故事中的青年委員的本人之手，他後來成爲最著名的前衛作家之一●這原稿在製作所總部經過軍事專家等的修整；於是費了很長的時間物色合適的導演來把它演出●終於在「列波格勒基諾」組合」的薇雪耶夫兄弟，Georgi 與 Sergei，中選爲此片的導演●他們偏化了很長的時間，很嚴肅地爲這故事工作●他們不絕地諮詢福曼諾夫的寡婦，或以前隸屬於查巴耶夫的士官，他們到烏拉爾作實地的考察●每一景的構圖都作Sketche，聲響演重要角色的地方也設備了聲響與形像的實際的「譜」●薇雪耶夫兄弟所以有非凡的收獲，可知不是偶然的了●

特別幸運的是他們選了巴蒲金Babochkin來演這個主角●不論在特寫或在遠景中，查巴耶夫是個極有吸引力的人物，當他在銀幕上時，我們就難能再注意別人，最妙的●是我們什麼時候都看不出他是在演戲●那時候，他眞是查巴耶夫●而且是個多麼了不起的人物呀●專橫與溫和，生怒與發突，謙虛與驕傲，輪流起伏，在影片進行中你對他感到壓倒的愛着，逼眞得就像他以血肉之體出現於你的前面一樣●

▼技巧的特徵

最感動人的，是這影片的描寫的極端的單純與率直●全片沒有一個卡麥拉Trick，或反常的Montage來迷離我們的注意，故事與表演適當地給負起全部的表現的重任●

音響的使用極卓越，不僅是寫實的地，是也想像的地使用而獲得了非常的效果的●

最足爲此片的特徵的，便是這片中的一切人物，不管友和敵，都同樣給寫實的地處理●一攤到要描寫白衛軍或干涉著的時候，就給寫成紈袴的，軟弱而笨拙的人物，這是過去蘇聯影片的大缺點；打倒草人似的仇敵是並無多足稱道的，所以這種描寫反剝去了不少游擊隊員與X軍應得的光榮●現在，「查巴耶夫」中却與以完全新的處理●白衛軍被描寫爲老練的軍人，準備爲他們的社會戰死的勇士●這種描寫，用眞的人類代替諷刺畫中人，不僅使影片生動有活氣，且增加查巴耶夫軍隊戰勝此種勁敵的光榮●

片中的英雄們也是嚴格地人性化的●查巴耶夫，不管他滿身的英雄的氣質，也有表露他徵細的弱點的時候——而就是這些弱點，使我們不把他當作一個鍍金的偶像，而當作一個人樣的愛他●（完）

世界電影史之二　德意志電影概觀

石君譯

這傾向，首先發生於電影的先進國法蘭西百代兄弟公司，從一九零九年起，在「拿破崙」「奧蘭之少女」「復活」等文藝電影中，把雪勒，托爾斯泰，仲馬，左拉，囂俄等人的名作電影化了●德意志的電影，每件事上都模倣着法蘭西●首先是將雪勒的「唐●卡洛斯」（一九一零年）改編爲電影，於是接着不斷地出現了其他的文藝作品，即萊因哈特舞台的默劇「Sumnrun」（一九一零年）——這其後是再度在劉別謙之手被電影化（一九二零年）——Arthur Schnitzler原作的「戀愛三昧境」（Liebelei）（一九一二年），Hugo Von Hoffmannsthal的「異國之女」（一九一三年），Hans Heinz Ewers所寫的「泊拉格的大學生」（一九一三年），托爾斯泰的「復活」（一九一三年），Richard Voss的「Eva」（一九一三年）里却特●瓦格納的樂劇「Parzival」（一九一三年）「Tannhauser」（一九一四年），第二回被改編爲電影的「戀愛三昧境」（一九一四年）等等●

這些文藝電影是怎樣的東西呢？要之，不是電影，而不過是爲固定的舞台，冗長的字幕，誇張的戲劇效果弄得支離破碎的文學的戲劇●這從藝術之發展的立場說顯然是邪道●對電影之生長是有不少的阻害的●

文藝電影之貢獻

文藝電影之勃興及其過失巳如前述，我們必須更摘發文藝電影之由來的社會根據，並解明，在它的罪過的另一方面，在它所盡的任務，它所提供的貢獻●

從一九一〇年起產生了文藝電影這事，再就是從這時起電影不再被當做孩子們的玩物，被認許爲一種社會的存在的最初●即，不再是Kientop而是Kino了●這早已被公認爲最民衆底的娛樂——即使還不是藝術●因之，社會不能把它放任不顧●所謂社會也者，這場合不外是處於支配地位的波爾社會●波爾是要把一切藝術（娛樂）利用來確立並擴大自己之意德沃洛基的影響的同樣他們發覺也有把電影來利用的必要了●爲這目的，最好的辦法是，給迄今的那些胡鬧的喜劇與單純的寫實電影以波爾文學，波爾喜劇的內容，藉此把那內容大量復製並使之大衆化●觀此，可知從波爾的社會政策上說，電影無論如何是註定要成爲文藝電影的●（未完）

國泰映●●

「大千世界」（望谷）

原名：ANGTING GOES
主演：Bing Crosby / Ethel Merman
出品：派拉蒙公司

這一部片子的題材，雖則還是資產階級的戀愛故事，與從來一般無聊的好萊塢的肉感片子沒有多大的差異；然而就故事的編織上說，它到底還保持着相當的優點●這就在於情節的穿插比較來得自然，我想，這大抵頗合於一般公子小姐們底飢渴的脾胃的●故事的情節與一般浪漫斯的片子一樣，頗顯得曲折離奇，而尤其是最後之一幕，賬房既把Billy追到，但結果却不將他逮捕，只給他一張字條，說眞的盜首希爾巳經捉到；於是Billy雖然冒了希爾的名，用他的護照，可是事實並不與他相干●這種離奇的場一合，頗使這片子顯出若干特色●因之成爲了一個喜劇的結局●然而，它的特長之處，也僅此一點而已●以這樣流俗的內容，自然也不會有多大的成就的●

夏伯陽的印像

▶…………朱比…………◀

在文化界，藝術界，尤其是電影界裏早巳被人知道，被人期望着的CHAPAYEV這張片子，終於給我們看見了●這是一個震驚，一個衝動，而最後，一個喜悅●

並不因爲這張片子是國際電影展覽會的首獎，也不因爲牠在各國都得到最高的榮譽，却因爲這張片子底藝術力量抓住了我們所有的觀衆，於是所有的觀衆都歡呼起來了●我也想學一個美國的報紙所說，假如這張片子是中國的出品，我們夠多麼榮幸！

這裏所寫的是一個民衆自動起來的游擊隊底領袖，他底勇敢壯烈的事蹟，他底粗豪英爽的性格，怎樣完成了可歌可泣的人類第一部大史詩中的一斷片●這一個鐵一樣的農民怎樣領導其餘的農民兄弟，像掃垃圾一般地掃蕩了沙皇底軍隊，簡直是一個奇蹟！——而這個奇蹟，就是有血有肉的普遍沒有受過教育的農民親手造成的●

我想誰，只要他看過這部片子，也不能不坦白地承認：這以前簡直沒有在銀幕上發現過這麼強烈的藝術感染力！而且我想這件藝術品如今開映時，未必能保存牠底完善的初貌●然而就是這樣吧，牠底沒有私毫假借的粗野單純的魄力，牠底一點不忸怩的人格化了的坦直與豪邁，牠底爲一種白熱化的良心燃燒起來的革命的火星，巳經掩蓋了一切被我們認爲偉大的電影藝術品，那些情歌蕩歌，乳頭大腿，卿卿我我的玩意兒，簡直不必說，老早就被人們忘記得乾乾淨淨了！

夏伯陽這樣的典型人物，在中國也不缺乏的●他勇敢，粗暴，忠誠，預感着一個美麗的未來，而緊緊地依從着全體人民底利益，絕不怠惰地工作●他根本就不知道怠惰，退却，甚至疲倦●他由於長時期的戰鬥經驗而知道陣略●他先是瞧不起軍事學識——但是慢慢去接近牠；他先是看不起知識份子——但是逐漸去瞭解他，去愛他●他熱心着農民的一切利益，就使爲了一個農民不能取得正式醫生資格這一點小事● 他不知道強取民間財物是不對的，當他一知道了（由幾個平常的農民親自告訴他）的時候，他就定出「偸搶者處死刑」的軍法●他慨嘆生命的短促，因爲他知道將來的生命是怎樣美麗的生命，並且企圖用自己的更多的力量去促那美麗的生命實現●他面對着十百倍的敵人而不肯退却●他在臨死的時候還高聲叫道：「敵人永遠不會捉住我的！」他底自信給他完成了偉大的事業●

這裏出現在游擊隊裏的幾個人物，夏伯陽不必說了，其餘像委旨福曼諾夫，副官劈卡，女義勇隊員安娜等等，都是可愛的人物●

我不禁這樣感嘆着：「人在戰鬥裏面表現了更可愛的生命●」

▼……「夏伯陽」中之夏伯陽

招商局

船期廣告

江安快輪　准於四月十三日星期一晚開往漢口沿途各埠均靠　本輪電話八二一六〇
江大快輪　准於四月十五日星期三晚開往漢口沿途各埠均靠
新江天快輪　准於四月十四日星期二下午五時開往[illegible]　本輪電話八三二六五

海宴快輪　准於四月十四日星期二晚開往溫州
泰順快輪　於四月十四日星期二下午四時開往威海衛烟台天津
海利快輪　准於四月十四日星期二下午四時開往汕頭香港廣州

船期問訊處上海外灘九號招商局
招商局總電話一〇一九七

南京	袖裏乾坤
大上海	循環曲
大國泰	大千世界
融光	孤星淚
巴黎	小玲瓏
麗都	雨打鴛鴦
中央	春之花
光華	王先生
新中央	花燭之夜
明星	科學女人
恩派亞	（夜）潘金蓮
東海	父母子女
卡德	易方翔新斗牛宮
榮金	金剛之子
萬國	雪中孤女
蓬萊	愛爾蘭革命秘史
浙江	好樂歌舞團
共和	牧國英雄
西海	人猿泰山
華德	王先生到農村去
九星	下集怪影
東南	春之花
金城	林沖夜奔好漢
山西	申曲
威利	從軍樂
百老匯	智勇雙全
世界	十二集關東大俠

今夜初次公演
機關彩景浪漫歌舞標準名劇
本　五
唐僧取經
●眞馬登台表演●
●猪猴大鬥法術●

英租界牛莊路
林記更新舞台
夜戲價目　六角　五角　四角　三角　二角　一角
●定座電話●九七一七六　九七一七七

回力球
中央運動場
每晚八時起賽
星期日午后加日場
霞飛路亞爾培路口
（一）賈多　（二）沙特浪谷　（三）依思高　（四）泰寶達　（五）古禮地　（六）卡禮加
（一）古巴龍　（二）爾魁地　（三）爾加　（四）歐蘭加　（五）蘇羅沙伯　（六）亞爾培地

多捐一元
多救一命

黃金大戲院
李盛藻　趙嘯瀾
孫盛武　高維廉　楊盛春
李寶奎　孫盛文　金少山
●今天夜戲●
演劇募款購械祝壽
鴻鸞禧　古城會　拿高登　頭二本虹霓關　宴平仲　二挑殺三士
電話　八四二〇四　八五〇六八

榮記大世界
門票每位小洋二角
特聘北方著名　蹦蹦歌劇　評戲男女名角
王筱芳　張寶麗　雅霞君　張彩蘭　花艷琴　花美蘭　鄭義臣
今天日戲　張彥趕船　美鳳樓
今天夜戲　因果美報　杜十娘
乾坤大劇場　日戲　顧連譽　吳竹香　川玉琴　馮君瑞　榮嬌馨　李嵐霞　蓋天紅　瓊林宴　文章會　打花鼓　花蝴蝶　採親家　罵金殿
夜戲　宦富英　火燒夏侯惇　七本西遊記
電通公司出品　對白謌唱巨片　影戲　自由神
上海社白話新劇　胡君安　錢愛麗　張彩霞　張四維　日戲　馮小青　夜戲　上木　辣手
四樓跳舞場新聘　桃花歌舞團　歌舞明星日夜表演熱情歌舞
紹興戲　日戲　玉堂春　夜戲　百花台
施春軒　日戲　黑心賊　夜戲　陸雅臣
南方戲　日戲　三笑　夜戲　訪情官官
沈筱英　日戲　陸阿招　夜戲　胡錦初
朱國梁　日戲　逼殺　夜戲　說親
羣芳會唱　南北滑稽　文武雜耍　中西魔術　YS奇光　跑驢　溜冰場　各種遊戲　應有盡有

葉秋心·顧蘭君·王徵信·孫敏
爲明星新片「桃李爭艷」特別啓事

郭沫若先生在他的雪萊詩選的序裏這樣說：「男女結婚是要先有戀愛，先有共鳴，先有心聲的交感：…•」而哲羅姆可說：「戀愛像瘟症一般，是人人都要有過的•」由此看來，戀愛在人生上是一大問題了•我們最近主演的「桃李爭艷」，是一部理解今代戀愛國產歌唱巨片，由李萍倩先生導演，運用新穎的手法攝成，將一個極艷麗的故事，以美麗的畫面在銀幕上來剖解，分析，有現代青年男女所需要的對象陳列，有現代男女戀愛方式的展覽•是一部極有價值的寫實新片，不日在金城大戲院獻映，願全滬士女光臨指教這一部描寫青春戀火液體狂流的詩畫，是幸，謹介紹如上•

法律常識（一四三）

弘之

附款——條件之成就

第二　須有阻止條件成就之行爲，條件之成就與否，本繫於不確定之事實，如對此爲條件內容之不確定事實之發生變動或不變動，加以阻止，則爲擬制之成就。例如甲與乙約定，余之時計，果無損壞，則贈君千元，乃竟自行任意拋跌，使之毀壞是。惟條件之成就與否，繫於當事人一方之意思者，例如余如遷居，以住宅之房地贈君，此時條件之成就與否，既繫於甲之是否遷居，則在甲本身，自有自由決定之意思，如甲不遷居，不能視爲阻止條件之成就。又阻止之行爲，須施之於條件成就之前，且未確定其不成就之時，如條件已經成就，固無阻止之可言，即已確定爲不成就，則縱加阻之，亦不影響於實際，至是否果因阻止而不成就，則非所問。

第三　阻止之行爲，須屬不正，所謂不正與違法異，蓋客觀上均認其方法爲非正當，初不必以違法之行爲爲限也，若其行爲正當，則不能以擬制成就之法則相繩，例如甲與乙約定，如丙至某地，當贈君千元，嗣以某地疫癘盛行，甲乙勸乙暫緩登程，此種不能謂非正當，即不能謂其條件已經成就，至阻止行爲之是否正當，固須視具體之行爲如何而定，然審察具體事實之際，則不妨以其行爲是否違背誠實信用之原則，爲判別之標準，如違反誠信，即得謂其行爲爲不正也。

綏地方庭推事　靳淳違法失職受懲戒

免職以後並停止任用一年

中央公務員懲戒委員會議決書、被付懲戒人靳淳、綏遠高等法院附設地方庭候補推事、男年三十二歲、山西高平人、住高平縣董莊、右被付懲戒人因違法失職案件、經司法行政部咨請審議、本會議決如左、

▲主文　靳淳免職並停止任用一年、

▲事實　緣被付懲戒人前在豐鎮地方法院承辦執行劉倧子與劉王氏離婚（卷內載爲婚姻）案內、被管收之王子明一名、據該地方法院呈送二十三年十一十二兩月管收、民事被告報告書所載「稱其爲債務人劉王氏之保證人、有藏匿債務人嫌疑」、然查執行卷內、並無該王子明爲劉王氏之保證書狀、乃該員於同年五月二十八日、違傳王子明到案、限其於一月內、將債務人交出、並即予以管收、其管收日數、竟至六月以上、方行開釋、又自管收日起、即未提訊一次、雖卷內附有九月十日王子明提回及管收（原票稱爲管束）票回證二紙、但無訊問筆錄附卷、亦不足證明曾有訊問情事、再查被付懲戒人於筆錄內、慣不簽名、亦與民訴法第二零七條有違、又本件第二審離婚（原別載爲離異）之請求駁回、並無可爲執行之標的而劉倧子聲請強制執行、則在與劉王氏同居之數、並希望劉王氏另嫁後、酌給相當之費、用以塡補其損失、亦與確定判決之意旨不符、該員竟許爲之執行、顯有違誤、經司法行政部查悉前情、認應予以懲戒、咨請審議到會、

▲理由　查婚姻訴訟、不得強制執行、觀於民事訴訟執行規則第八十八條第二項之意義甚明、綜核本案全卷、暨被付懲戒人申辯書、被付懲戒人辦理劉倧子與劉王氏離婚執行一案、因劉王氏不到、責成劉王氏之保人王子明交人、王子明無人可交、因將王子明管收至數月之久、乃於管收民事被告報告書內、朦報有藏匿債務人嫌疑、殊屬有意朦蔽、讓步言之、即使得以強制執行之案件、得管收者、亦只限於民事被告人爲止、並無得以管收保人之規定、此徵諸管收民事被告人規則、亦甚顯明、況查劉倧子聲請之目的、在求與劉王氏同居、或求使劉王氏、償給相當費用、以補其迎娶時之損失、此均與原確定判決之標的不符、不在應予執行範圍之內、被付懲戒人、不指示原聲請人另爲適當之救濟、乃竟爲之執行、尤屬違法失職、又查民訴法第二零七條規定、審判長及法院書記官、應於筆錄內簽名、審判長不能簽名者、由資深陪席推事簽名、並記明其理由、如係獨任推事、僅由書記官簽名、並記明其事由、查執行筆錄、僅有書記官簽名、並未記明推事未能簽名之事由、雖據辯稱、因在假中無從補簽等語、此固由於該書記官之疏漏、可予從寬免議、而該被付懲戒人於二十三年九月十日提回王子明訊問時、並無筆錄一點、亦難辭違法之責、綜上論結被付懲戒人靳淳、有公務員懲戒法第二條所列各款情事、依同法第三條第一項第一款第四條、議決如主文、

江都地方法院　決取締訟棍

頒發律師書記出入證　以杜絕土棍混入法院

（江都通訊）江都地院院長郭衛蒞任後、對於應興應革事項、莫不積極整頓、茲因土棍包攬詞訟、仍不能免、甚有不法之徒、冒充律師書記到院混跡者、特製一特種出入證、發給各律師書記、以便易于稽查、昨特令飭江都律師公會云、「查本院嚴禁土棍包攬詞訟、業經三令五申、茲查有不法之徒、往往冒充律師書記、來院混跡、殊深痛恨、本院長下車伊始、力圖澄淸法治、對於應興應革事項、無不積極整頓、以期解除訴訟人民之痛苦、茲製定特種出入證、以便稽查、合行令仰該會、迅將所有各律師書記、姓名、開單呈院、並附二寸相片一紙、以憑核給」、

今日開庭順序

▼高等第二分院（民事案件）

案由	時刻
雲章綢莊與大昌綢莊貨款上訴調查	上九
劉克勤與鏻號煤欠款上訴宣判	下一、半
勒鄒生衡與楊陳氏執行異議宣判	下一、半
楊潤霖等與楊德姓衣莊賬款上訴宣判	下一、半
和豐湧錫字所與介康號借款上訴宣判	下一、半
蕭俊伯與新昶號欠款上訴宣判	下一、半
范德珍與元懋公司欠租上訴宣判	下一、半
怡昌祥行與杜月松貸款上訴宣判	下一、半
廣永泰與姚南記經租處欠租上訴宣判	下一、半
王紹雲與吳隆興租金上訴審理	下一、半
協豐紙版與鄒案與榮昌號票款上訴審理	下二
榮瑞昌與嚴和弟借款上訴審理	下二、半
王廷芝與王德瀛等押款上訴審理	下三
富桂春與丁元華賠償上訴審理	下三、半
正大昶綢莊與棠源順記廠貨款審理	下三、十五
嚴爲華與胡可源離婚上訴審理	下四

▼高等第二分院（刑事案件）

案由	時刻
翁兆林因余昌年誣告上訴宣判	下二
姚陳氏因媒福根等竊盜等罪上訴宣判	下二
安行雄因王介壽等盜發支票上訴宣判	下二
蔣棠生因孫世才等詐欺上訴審理	下二
高阿根因培亨自訴過失傷害上訴審理	下二
秋發記因胡逢辰誣告上訴審理	下二、半
徐法魯因鄒秦詐欺等罪上訴審理	下三

▼高等第三分院（民事案件）

案由	時刻
順記公司與孫生昌租金及減租上訴審理	上八、半
崇德經租賬房與呂貞白等上訴審理	上九
陳偉達與宮玉堂等返還不當得利上訴審理	上九、半
石同書與閔洪鈞墊款上訴宣判	下二
周成記與陸春元等租金上訴宣判	下二
司克列衣涂勒與艾振麟等執行異議上訴訊問	下二、半
鄭秋奎與嚴根生等賠償損害上訴訊問	下三
永安地產公司與周壽甫存款上訴審理	下三
郭通齋與達理租金上訴訊問	下四

▼第一特區法院（民事案件）

案由	法庭	時刻
祥源葵記米號與景豐印染廠公司欠款	四	上八、半
衛九泉與張景斐等欠款	四	上九
中國通商銀行南市分行與大中國稱利橡膠廠押款	四	上九、念
協興地產公司與呂嘉發等欠租	四	下二、十
朱承山與美華利票款	四	下三、十
朱稱生與沈錫藩等確認抵押權	四	下三、半
正大橡膠廠與安平保險公司賠償	四	下四
鍾才卿與張祥基詐欺民訴	六	上九
張朱氏與穆佩祥等借款	六	九、十五
周阿林與蔣華娥會款	四	下一、半
通達公司與中新工廠違約等	六	下一、十
順仲甫與印波濤資款	六	下一、十
張白雲與胡志佩保證債務	六	二、十五
白茄生與江生富等借款	六	下二、半
德士古煤油公司與部子民等貨款	七	上九
多莫日洛夫與司切潘洛夫票款	七	上九
中國墾業公司與晉陽渡欠租	七	上九、念
西華生與霍慕光等借款	七	上九、半
繆一凡與會約輪交貨付款	七	九、四五
孫阿慶與馬嘉祺等會款	七	上十
任品芳與中國福新烟廠津貼	七	上十、半
周文林等與壽祥錢莊執行異議	七	下二
華記經租賬房與漢良等欠租	七	下二、半
葉屏侯與發昌證券號確認所有權	七	下三
華蓋建築事務所與浙江地方銀行報酬費	十	上十
潘必晤與袁義方會款	十	十、四五
源盛林記米號與錢林海貨款	十	上十一
及更特生與張龍泉借款	十	十、十五
永豐金鋪與得和館菜館等欠款	十	二、五〇
生大生與金蘭等借款	十	下三〇
合豐行與鴻達建築師欠款	十	下三、十
達頓生與陳堯紀等借款	十	下三、念
坪裕公司與三樂農產社欠租	十	三、四〇
蘇達生與朱阿毛等借款	十	三、五〇
白奇生與楊立發等借款	十	下四
上海銀行與吳松華保證債務	十一	下一、半
朱禮讓與慎泰興號借款	十一	二、四〇
白金生與張樹勛等借款	十一	二、五〇
金老三與王阿毛借款	十一	二、五五
增裕公司與沈永盛欠租	十一	三、〇五
祥茂祥行經租處與莊雲寶等欠租	十一	三、十五
天仁公司經租賬房與陳阿根等欠租	十二	下二
通利證券號與黃彥英票款	十二	下一、念
協興地產公司與曹煥緒等欠租	十二	下一、半
田杏花與陳還昌等解除婚約	十二	二、四〇
鄧仲澤與永豐泰等貨款	十二	下三、念
衛平經租處與順記號等欠租	十三	上九、念
中國墾業銀行與劉德福等欠租遷讓	十三	九、四〇
永亨銀行與鄧文炳等押款	十三	上十
張東行與王叔鑫等欠款	十三	十、十五
中華勸工銀行與劉柏壽等欠租遷讓	十三	上十、半
廣東銀行聲請拍賣抵押物	十三	十、五〇
張世楣與陸章甫薪金及旅費傳證	十三	十一、念
茅廷師與楊清寶等借款　世福	十三	下二
成惠珍與陳宗遇贍養	十三	二、四〇
大陸商場事務所與天綸仁記綢緞局等欠租	十三	下三
元昌成號主與沈柏年保證債務	十四	下二
別興得生與陳權生借款	十四	下二、念
徐友生與施阿玉違背合同	十四	二、三五
陳廣昌經租帳房與吳達如等欠阻	十四	二、五〇
啓昌照相材料行等大光明照相館票款	十四	三、十五
長興碼灰廠與馬義一等墊款	十四	上九
羅賀麟與波舍等貨款　城汽車公司與陳仰卿承攬	七	八、四〇
利報酬	七	十、四五
李裕康與張丕生保證債務	七	上十一
張子敬與張國良借款	七	十一、十五
沈信友與毛來郭	十一	下二、念

▼第一特區法院（民事調解）

案由	法庭	時刻
靜記公司與紅星洗衣作欠租	十	上八、半
宣羅先與陳文中欠款	十	上八、半
安記營造廠與永興錢莊存款	十	上八、半
梁王氏與吳品芳等借款	十	上八、半
美慶祥行與祥昌華行貨款	十	上八、半
華士利銀行與力股等借款	十	八、三五
靜延甫與范杏源等貨款	十	八、三五
新世界飯店公司與陳家塤等欠款	十	八、三五
中國營業公司與李何江等欠租	十	八、三五
于翠弟與朱瑞慶離婚	十	八、三五
葉秉麒等與吳志榮押款	十	八、四〇
斯文祥行與俞坤坤等欠租遷讓	十	八、四〇
娘五生與余承香等借款	十	八、四〇
源昌公司與淩永生等欠租	十	八、四〇
續烈堂經租賬房與錢文濟欠租遷讓	十	八、四〇

▼第一特區法院（刑事案件）

案由	法庭	時刻
羅榮棠自訴陳宗輝偽證	一	上九
周其昌自訴周根寶等妨害家庭	一	上九、半
林秀珍等訴丁漢卿等妨害自由	三	下二
張文品訴丁方達侵占	三	上十、半
談文喜訴顧正廣等詐欺	二	上十

▼第二特區法院（民事案件）

案由	法庭	時刻
何興隆與吳合順號貨款	四	十、一五
劉貽頭經租帳房與程如麒欠租宣判	七	下二
陸泉生與江忠漢欠租	七	下二
水利地產公司與錢昌淦欠租宣判	七	下二
普益地產公司與陳寄華等欠租	七	三、〇〇
同泰莊與王椿煊崇款	七	三、一〇
傳瑞營業與朱聲茂保證	七	三、〇〇
中國樂業公司與劉世芳抵押權	六	三、二〇
彭王氏與王鴻生析產	六	三、〇〇
衛記陳徵泉與陳平亭存款	六	三、一〇
德記印行與陳連芳	六	三、四〇
治豐徐記魚行與張曉和	六	三、一〇
中紀良等與發欠租	六	三、二〇

▼第二特區法院（刑事案件）

案由	法庭	時刻
史王華訴倪家鴻等侵占宣判	二	下二
陳袁氏訴陳華章教唆自殺	二	下二
萬徐氏訴萬明德妨害風化等	二	下二
鄭玉林訴顧陳氏僞造印章	二	下二
方鶴明訴陸瑞卿等傷害宣判	二	上九
余成氏訴余金龍遇業	二	上九
水鑑堂訴黃主菊貞等毀損	二	九、三〇
高興訴袁阿弟侵占	二	九、三〇
傳雲東訴李百金濫發支票	二	九、五〇

▼上海地方法院（民事案件）

案由	法庭	時刻
王生和與王長發欠租	一	下二
王坤一與卞金如貨款	一	下二
張泉魁與龐海扶抵款	一	下二、半
王趙氏與袁有亮欠款	一	下三
李延齡與劉子三借款	一	下三、半
吳翼民與上海私立成惠中學	一	下四
沙盛萬與張子雲租屋	二	上十
福薪堂經租處與陸洪範等欠租	二	上十、念
孫學善與朱得能贈與財產	二	十、四十
吳淞嘉泰猪行與會換麟等貨款	二	下二
施亦傳與陳慶聰等保險費	二	下三
潘記經租處與陳鑫鳳租屋	二	下四
方乾榮與費少何等租金	四	九、五十
顧斯餘與朱學詩押款	四	上十、卅
曾仁德與陳林生確認撫養	四	下二、念
公平經租賬房與慶唐維生欠租	四	上十
顧紅田與陳根采因遺產	六	二、五十
張順實與楊炳德等借款	六	上十、念
黃述清與李顯延會款	六	下二、半
朱子山與邱錦雲押款	六	下三
馮泉生與邢錦壽貨款	九	下二
喻阿四與楊阿興傷害附帶民訴	九	下二、念
徐汪氏與汪禹平公共危險民訴	十	上十
張長慶與曹梓青會款	十	上十、十一
張卓人與朱問大租屋	十	下二、半
美孚行與周仲英異議	十	二、四
匡仲謀與匡月英年業議	十	二、五
馬素貞與曹金寶借款脫離同居關係	十	上九、十
陶優發與張金全借款	十	上九、五
陳愚蘇與張瑞文貨款	十	九、十
蔣仲廉與邢秋元等欠租	十	上九、念
蔡大毛等與朱金福減租	十	九、念
林伯鴻與生公司水費	十	上九、半
黃恩銘與張生六和欠款	十	九、四五
黃嘉堂與吳祥亭等貨款	十	九、四十
利格漢與吳燕劉生等借款	十	九、五五
壯克俊與鄭樹生借款	十	九、五十
朱克俊與鄭栖亭等欠和	十	上十、五
王德馥與丁嘉士榮等欠租	十	上十、十
萬炳文與汪棟臣等租金	十	上十、十五
陶寶祥與朱樂奎等米款	十	十、念五
杜瑞與盛子鈞等欠款	十	上十、五
葉紹源與熊金等欠租	十	十、四五
陳孟子與何俊山借款	十	十、四十
孫其順與吳杜林借款	十	十、五十
張德記與徐茂蘭等借款	十	上十一
王洞生與朱仁記等減租	十四	下二、半
陳林生與陳賢坟地	十四	上十、一
周士才與張東南號貨款	十四	下二、半
李振牲與張海山等貨款	十四	下三、十三
陳飛與公司聯廣保證	十四	下三、半
秦劉陳與趙夏佐才等欠租	十	上九、十

▼上海地方法院（刑事案件）

案由	法庭	時刻
沈靜齋訴石煦亭侵占背信	三	上九
顧周氏訴嚴火泉傷害	三	上九、四念
朱阿六訴倪阿二等誹謗	三	上十
趙官保訴張道道詐欺	三	下二
王秋屛訴王鄭氏妨害自由	三	下二
徐鼎臣訴俞振聲傷害	三	下二
杜光明傷害	五	上九
徐福慶訴陳榮慶妻傷害	五	下二
陸順林傷害致人死	五	下二
錢銀生訴宋泉生傷害	五	下三
王志良侵占	五	下四
楊蘭生等訴楊良生等强盜	十一	下四、半
劉芳來訴殷裕章傷害	十一	下二
陸天甫訴張殿臣等詐欺背信	十一	下二、半
朱德金過失致死	十一	下二
吳德才訴李仲福誣告	十二	下三
張祝三訴黎先祜搶奪	十二	下二
薛瑞昌訴錢毓貢等傷害	十二	下二、半
張仁安竊盜	十二	下三
袁兆慶訴臧福元重利	十二	下三、半
朱炳甫訴趙崑山誣告等罪	十三	上九
章芝山訴張鑑棠等詐欺	十三	上九、半
王朱氏妨害家庭	十三	上十
許松泉訴馮春道詐欺	十三	下二、半
邱漱芳訴徐宗耀詐欺	十三	下三
常存根訴魏正貴侵占	十三	下三
顧士林傷害	十三	下三、十
金大運訴于恭祥等詐欺	十三	下三、半
黃愛龍傷害	十三	下三

判決

▼最高法院

□民庭裁判

▲江蘇任馮氏與任煥章等確認身分上訴事件（主文）上訴駁回第三審訴訟費用由上訴人負擔▲江蘇沈沛霖與遜百克地產部確認股東上訴事件（主文）原判決廢棄發回江蘇高等法院更爲審判▲福建林均芬等與林忠標等求償損害附帶民事訴訟提起一部上訴事件（主文）原判決關於賠償數額並訴訟費用部分廢棄發回福建高等法院更爲審判▲綏遠張聚紅等與袁玉保等確認用水日數上訴事件（主文）上訴駁回第三審訴訟費用由上訴人負擔▲河北劉張氏與王劉氏確認繼承權上訴事件（主文）上訴駁回第三審訴訟費用由上訴人負擔▲四川陳式之與同福公請還股本上訴事件（主文）上訴駁回第三審訴訟費用由上訴人負擔▲貴州李錫九與徐金堂確認田畝所有權上訴事件（主文）上訴駁回第三審訴訟費用由上訴人負擔▲河北封鼎三與封三魁等確認繼地所有權上訴事件（主文）上訴駁回第三審訴訟費用由上訴人負擔▲甘肅宣佐庭與陶州市東市糧行請付糧款上訴事件（主文）上訴駁回第三審訴訟費用由上訴人負擔▲福建程士武與吳繼深請還契據租谷上訴事件（主文）上訴駁回第三審訴訟費用由上訴人負擔▲江蘇徐香順與顧萬氏求償損害附帶民事訴訟上訴事件（主文）上訴駁回第三審訴訟費用由上訴人負擔▲江蘇朱士幹與朱石氏請求確認無扶養義務上訴事件（主文）▲河北何李氏與何文貞請求繼承遺產上訴事件（主文）本件囑託河北藁城縣政府試行和解▲福建陳依十等與陳王氏請分田產及首飾再審抗告事件（主文）抗告駁回抗告訴訟費用由抗告人負擔▲河北劉紹丞與傅宇平債務執行再抗告事件（主文）再抗告駁回再抗告訴訟費用由再抗告人負擔▲江西何象字與鄭追思堂請求遷房執行再抗告事件（主文）再抗告駁回再抗告訴訟費用由再抗告人負擔▲江蘇何升如等與寶昶莊求償欠款抗告事件（主文）抗告駁回抗告訴訟費用由抗告人負擔▲江蘇源通發記魚行與南市中國銀行求償債務抗告事件（主文）抗告駁回抗告訴訟費用由抗告人負擔▲江蘇源通發記魚行與南市中國銀行求償債務聲請救助抗告事件（主文）抗告駁回抗告訴訟費用由抗告人負擔▲湖南齋心海等與羅禎祥等執行異議聲請回復原狀並令飭受理事件（主文）聲請駁回聲請訴訟費用由聲請人負擔▲浙江廣星久與裕生莊求償欠款聲請訴訟救助事件（主文）聲請駁回聲請訴訟費用由聲請人負擔▲山東韓練卿與汪蕃升求償債務聲請訴訟救助事件（主文）聲請駁回聲請訴訟費用由聲請人負擔▲河北李有德與李蓮君確認身分上訴事件（主文）上訴駁回第三審訴訟費用由上訴人負擔（三月二十日）▲福建鄭易信與呂連宮求償債務上訴事件（主文）原判決關於駁回上訴人對於被上訴人之上訴及訴訟費用部分廢棄發回福建高等法院更爲審判▲福建陳學官等與鄭易信求償債務上訴事件（主文）上訴駁回第三審訴訟費用由上訴人負擔▲福建陳依水等與鄭易信求償債務上訴事件（主文）上訴駁回第三審訴訟費用由上訴人負擔▲湖北夏潘淑英與夏家明請求同居上訴事件（主文）原判決廢棄發回湖北高等法院更爲審判▲河北齊子衡與齊仲芳確認無代理上訴事件（主文）上訴駁回第三審訴訟費用由上訴人負擔▲四川顧廖氏與顧廷銓請求廢繼上訴事件（主文）原判決廢棄發回四川高等法院第三分院更爲審判▲河北孫孟觀與孫李鳳歸求償債務上訴事件（主文）上訴駁回第三審訴訟費用由上訴人負擔▲江蘇姜升堂與景式九等求償欠款上訴事件（主文）上訴駁回第三審訴訟費用由上訴人負擔▲河北封鼎身等與封維楨等確認繼地所有權上訴事件（主文）上訴駁回第三審訴訟費用由上訴人負擔▲河北封鼎三與封維楨等確認繼地所有權上訴事件（主文）上訴駁回第三審訴訟費用由上訴人負擔▲湖南常安號與鑫記粮關行求償損害上訴事件（主文）上訴駁回第三審訴訟費用由上訴人負擔▲河北李春聖與閻子繩求償債務上訴事件（主文）上訴駁回第三審訴訟費用由上訴人負擔▲山東張玉先等與王克修等請求回復所有權抗告事件（主文）抗告駁回抗告訴訟費用由抗告人負擔▲雲南楊錫五與張煥文求償貨款並遵約金抗告事件（主文）抗告駁回抗告訴訟費用由抗告人負擔▲江蘇顧紹徵等與升順公因求償欠租抗告事件（主文）抗告駁回抗告訴訟費用由抗告人負擔▲湖北郭代瑞等與王開秋等確認湖場所有權再抗告事件（主文）再抗告駁回再抗告訴訟費用由再抗告人負擔▲蔡哈爾孟憤德與曹黃氏求償債務聲請救助抗告事件（主文）抗告駁回抗告訴訟費用由抗告人負擔▲浙江陳有德等與德成錢莊等求償票款抗告事件（主文）抗告駁回抗告訴訟費用由抗告人負擔▲浙江陳有德等與德成錢莊等求償票款聲請救助再審抗告事件（主文）抗告駁回抗告訴訟費用由抗告人負擔▲江蘇劉梓庭聲請宣告破產再抗告事件（主文）再抗告駁回再抗告訴訟費用由再抗告人負擔▲湖南歐陽熙瑞等與歐陽美抗等確認賣約無效並請分割公產返還收益抗告事件（主文）抗告駁回抗告訴訟費用由抗告人負擔▲湖南歐陽熙瑞等與歐陽美抗等確認賣約無效並請分割公產返還收益聲請救助抗告事件（主文）抗告駁回抗告訴訟費用由抗告人負擔▲湖南歐陽美抗等與歐陽熙瑞等確認賣約無效並請分割公產返還收益聲請救助事件（主文）聲請駁回聲請訴訟費用由聲請人負擔▲江蘇李蔣氏與王醴笙等求償存款聲請訴訟救助事件（主文）聲請駁回聲請訴訟費用由聲請人負擔▲山東段肯順與唐鏡如等求償欠款執行聲請救濟事件（主文）聲請駁回聲請訴訟費用由聲請人負擔▲江蘇楊炳南王永善求償欠款執行聲請救濟事件（主文）聲請駁回聲請訴訟費用由聲請人負擔▲江蘇陳泉根與海豐汽車公司求償貨款聲請撤銷執行事件（主文）聲請駁回聲請訴訟費用由聲請人負擔▲山東劉德發與馬連香請求履行婚約聲請核判事件（主文）聲請駁回聲請訴訟費用由聲請人負擔▲四川王澤忠與曾清和請付押佃銀再審事件（主文）再審之訴駁回再審訴訟費用由再審原告負擔▲山東山后王家村小學校與橋子溝小學校確認山地所有權上訴事件（主文）上訴駁回第三審訴訟費用由上訴人負擔▲江蘇沈惺叔與日信洋行請求償還票款抗告事件（主文）抗告駁回抗告訴訟費用由抗告人負擔▲江蘇王晏亭與顧趙氏請求償還借款抗告事件（主文）抗告駁回抗告訴訟費用由抗告人負擔▲江蘇吳澤元與波彌文洋行請求償還債務再抗告事件（主文）再抗告駁回再抗告訴訟費用由再抗告人負擔▲河北房段氏與房三成請求確認離婚契約無效上訴事件（主文）上訴駁回第三審訴訟費用由上訴人負擔▲雲南龔蘇氏與龔高氏請求分析田產執行再抗告事件（主文）再抗告駁回再抗告訴訟費用由再抗告人負擔▲河北郭嶽五與維士洋行請求償還貨款再審上訴事件（主文）本件囑託河北天津地方法院推事試行和解▲江蘇三泰公司與王養安請求支付地租上訴聲請訴訟救助事件（主文）聲請駁回聲請訴訟費用由聲請人負擔▲江蘇實惠醫院與五和洋行請求履行保證債務上訴聲請訴訟救助事件（主文）聲請駁回聲請訴訟費用由聲請人負擔▲河北仝王氏等與仝王氏請求脫離家屬關係上訴事件（主文）上訴駁回第三審訴訟費用由上訴人負擔▲福建陳直園與趙杰灌等執行異議上訴事件（主文）上訴駁回第三審訴訟費用由上訴人負擔▲福建胡炳奎與陳直園執行異議上訴事件（主文）上訴駁回第三審訴訟費用由上訴人負擔　江蘇錢祿興與張揚生請求償還會款上訴事件（主文）上訴駁回第三審訴訟費用由上訴人負擔▲四川傳何氏等與文青之請求償還債務抗告事件（主文）抗告駁回抗告訴訟費用由抗告人負擔▲湖南譚邦安與李子修執行異議再抗告事件（主文）再抗告駁回再抗告訴訟費用由再抗告人負擔▲湖北黃世浦與楊徐氏請求償還債款上訴事件（主文）上訴駁回第三審訴訟費用由上訴人負擔▲山西伊恒渡與王起蓬等請求確認主婚權及償還財禮銀上訴事件（主文）上訴駁回第三審訴訟費用由上訴人負擔▲福建蘇孝育等與蘇式順請求償還借款抗告事件（主文）抗告駁回抗告訴訟費用由抗告人負擔▲江蘇陳澤榮與忻康請求償還借款抗告事件（主文）抗告駁回抗告訴訟費用由抗告人負擔▲福建林道傑與王禮容請求償還債務抗告事件（主文）抗告駁回抗告訴訟費用由抗告人負擔▲河宋汝羲等與毛周氏請求償還債務再抗告事件主文　再抗告駁回再抗告訴訟費用由再抗告人負擔▲河北陶駿與德泰森商號請求給付匯款上訴聲請訴訟救助事件主文聲請駁回聲請訴訟費用由聲請人負擔（三月二十五日）▲浙江衛遠錢莊因與楊季蕭等求償保證債務上訴事件（主文）上訴駁回第三審訴訟費用由上訴人負擔▲江蘇愼餘錢莊因與黃兆岩求償債務上訴事件（主文）上訴駁回第三審訴訟費用由上訴人負擔▲江蘇盧志峯因與慎餘錢莊求償債務上訴事件（主文）上訴駁回第三審訴訟費用由上訴人負擔▲河南元和號與廣大號因保證債務上訴事件（主文）上訴駁回第三審訴訟費用由上訴人負擔▲四川一分劉自新因與劉李淑貞請求交還紅契分關上訴聲請訴訟救助事件（主文）聲請駁回聲請訴訟費用由聲請人負擔▲甯夏方大保等因與方大興請求分析家產上訴事件（主文）原判決關於命方大勝方大茂方大才等擔還外債並訴訟費用之部分廢棄發回甯夏高等法院更爲審判　方大保之上訴駁回第三審訴訟費用關於方大保上訴部分由方大保負擔▲湖南李福厚堂因與馬連陞等確認抵押無效及塗銷登記上訴事件（主文）上訴駁回第三審訴訟費用由上訴人負擔▲江蘇劉起福與姜恆興因終止租約上訴事件（主文）上訴駁回第三審訴訟費用由上訴人負擔▲湖南王嘯溪等因與姚吉甫等請求增加地租上訴事件（主文）上訴駁回第三審訴訟費用由上訴人負擔▲湖南姚葵蓀因與于初謀等請求退還押金及賠償損害上訴聲請訴訟救助事件（主文）聲請駁回聲請訴訟費用由聲請人負擔▲四川三分陳顯臣因與余清泉等請求清償債款上訴事件（主文）原判決廢棄發回四川高等法院第三分院更爲審判▲江蘇二分吳子平因與美東銀公司求償欠款上訴事件（主文）上訴駁回第三審訴訟費用由上訴人負擔▲雲南胡萬銓因與王樸求償借款上訴事件（主文）上訴駁回第三審訴訟費用由上訴人負擔▲湖北王華流等因與陳桂生等聲請假扣押再抗告事件（主文）再抗告駁回再抗告訴訟費用由再抗告人負擔▲山東五分陳樂江因與程陳氏等確認立嗣成立再審抗告事件（主文）抗告駁回抗告訴訟費用由抗告人負擔▲江西胡薰記因與周壽山等債務執行再抗告事件（主文）原裁定廢棄　周壽山等之抗告駁回　抗告及再抗告訴訟費用由周壽山等負擔▲浙江一分黃鳳廷因與黃忠實因贖房地聲請重予審判事件（主文）聲請駁回聲請訴訟費用由聲請人負擔▲湖南胡翰軒因與易炳初請求確認和解有効及賠償損害上訴事件（主文）原判決關於請求易楊氏賠償損害暨訴訟費用之部分廢棄發回湖南高等法院更爲審判　其他上訴駁回▲雲南趙吉星等因與保如忠等請求確認山場森林所有權上訴事件（主文）原判決廢棄發回雲南高等法院更爲審判▲浙江二分潘敬祺因與汪劉氏請求償還債款上訴事件（主文）上訴駁回第三審訴訟費用由上訴人負擔▲四川一分許錫之等與許漢雲等確認房屋所有權上訴聲請訴訟救助事件（主文）聲請駁回聲請訴訟費用由聲請人負擔▲湖南李安因與李唐氏離婚上訴聲請訴訟救助事件（主文）聲請駁回聲請訴訟費用由聲請人負擔（三月二十六日）

▼刑庭裁判

▲浙江張美桂即張小和等因强盜殺人於死上訴一案（主文）原判決關於罪刑部分撤銷　何忠志共同傷害致人於死處有期徒刑十二年褫奪公權十年　倪開芝共同傷害致人於死處有期徒刑十年褫奪公

質疑

◀孀婦通姦▶

某甲娶乙爲妻、生二女、甲不幸於民國八年間去世、嗣後乙卽與丙通姦、丙爲有婦之夫、今丙拋棄家庭、常居乙處、已與乙生一男一女、擬與乙永久同居、但乙之家屬、否認此種行爲、向乙歎次討論、不得結果、請問㊀丙有否通姦罪、㊁否則、乙之家屬可否與乙脫離家屬關係、以上數項、請求詳細解答、（耘本堂）

▲答　㊀丙爲有婦之使君、與乙通姦、應成立刑法第二百三十九條之妨害婚姻及家庭罪、㊁家長爲維持家庭安全計、得要求乙勿與人通姦、㊂可以、（昔醉）

▲上訴疑問　㊀茲有敝友某甲、與某乙爲田產涉訟、於去年五月在海門縣府初審判決、甲勝乙敗、嗣由乙提起上訴、於上海地方法院、於本年二月第二審判決、乙勝而甲敗、今甲欲上訴、而訴訟標的祇四百元、照舊民訴法自可上訴、惟照新民訴法、已不得上訴、請問此案起訴於新舊法更變之際、且第二審所以歸滬法院管轄者、亦照新法辦理、且今第三審可否照舊法進行、懇卽迅示明白、㊁再在兼理司法縣政府之告訴人、可否委任代理人、亦祈指示、（渭漁）

▲答　㊀現在新民事訴訟法業經施行、本件不能再向第三審法院提起上訴、㊁告訴人爲證人、不能委任代理人、（昔醉）

▲贈與財產　某翁有子二女二、（均已嫁）、病危時、將遺產大部分更名變契給二子、作爲贈與、餘則遺囑子女均分、今翁已逝世、女對贈與發生異議、向法院起訴、能否有效、（趙連城）

▲答　某翁生前贈與他人之財產、繼承開始時、已非翁之遺產、其繼承人不得出而告爭、（昔醉）

藝術

▼藝術學會定期週刊之一　第一百九十期
（每隔一週之星期一在民話欄附刊）
會址：上海斜徐路新華藝術專科學校內

目次

國畫教學法　黃若舟
小學藝術教師的經驗　潘韶
漫譚
文藝界

國畫教學法

黃若舟

小學藝術教師的經驗漫譚

潘韶

文藝界

民衆廣告

遺失田單

遺失聲明

聲明類

黃人龍律師代表

推盤聲明

遺失串單

遺失田單

爛單聲明

遺失田單

懋昌參行啓事

支票聲明作廢

失單聲明

遺失田單

許桂亭啓

遺失田單

遺失田單

推受盤聲明

離婚聲明

推受盤要緊聲明

遺失串單

江蘇上海第一特區地方法院公告

聲請執管周紫珊遺產

江蘇上海第一特區地方法院公告

聲請執管周堯均遺產

義和公號陳陳拆同

泰記與股夏裕福聲

總義北東生僊興共明

鼎泰祥啓事

遺失類

遺失圖章聲明

遺失支票

空白收條遺失作廢

遺失聲明

遺失棧單

遺失印鑑聲明

遺失部照聲明

姚福代理記豐警和廠抵押

園表海味山生聲權事

律大行北粉明緊要

推盤康鑫米號聲明

受萬三記號

湯陸氏緊要申明

退保聲明

聲明作廢